LEFON:
DÜRLÜK — 20203
SHASI HER YERDE 5 Kr.
Mayıs 1931 SALI No. 291

Son Posta

ARE: İSTANBUL NURUOSMANİYE ŞEREF SOKAĞI HERGÜN NEŞROLUNUR

SON POSTA Halkın gözüdür: Halk bununla görür.
SON POSTA Halkın kulağıdır: Halk bununla işitir.
SON POSTA Halkın dilidir: Halk bununla söyler.

Resmi kesmek istemiyen karilere kolaylık olmak üzere bir de kupon koyuyoruz. Bu kuponu kesip saklamak ta kâfidir.

MÜSABAKA KUPONU
No: 7
PUANKARE

ırka Teşkilâtındakiler, Fırkayı Kazanç çin Basamak Yapamıyacaklardır ..

HALK FIRKASI NİZAMNAMESİNİN YENİ BİR MADDESİNDEN

uzan Hanım ham Ediyor!

enim Aleyhimde Bu nalığı Yapan Nis nsolosudur„ Diyor.

mir, 18 (H. M.) — Birinci tak hâkimi Suzan H. esinin tahkikine dün de m etti.

hkikatın aldığı son saf- bazı gizli ellerin de rol dıklarını göstermektedir. izli ellerden biri Fransa- Nis konsolosudur.

ddiaya nazaran bu zat M.) nin (Suzanı) ı terketmesi harekete geçmiş, kadının hinde mevcut delilleri top- ve böyle bir çocuk lesi tertip etmiştir. Suzan nın iddiası bu merkez- r. Suzan Hanım ayni zaman- da Nis konsolosunun hare- ne doktor Kâzım Kara Beyin yardımda bulun- n iddiasındadır.

Dün hâdisenin son şeklinde an Hanımın bu iddiaları n bulduğu zaman İzmirde et uyandırmaktan hali kal- .Bugün Hafize Suzan, Naz- , Hidayet ve Remziye mlar ile Kara Ali Bey acehe edileceklerdir.

abahat H. endini Niçin ldürdü?

ocası Muallim Zeki Dayak İddialarını at'iyetle Reddediyor.

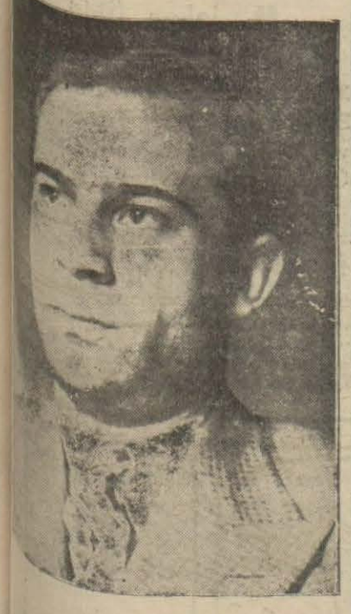

Zeki bey

Geçen hafta bir intihar vak'- oldu, Nurosmaniyede oturan hat Hanım isminde genç yeni nikâhlı bir kız, ge- yarısı kendisini evinin üst ndan attı ve derhal öldü. Fecî hâdiseyi haber aldı- uz zaman derhal polise acaat ettik, etraflı malû- almak istedik. Sonra bu stakî polis raporunu da

[Devamı 6 ıncı sayıfada]

Sultanahmet Meyanında Kavga

101 Sabıkalı Ortalığı Biribirine Kattı..

Fakat Kendisi De Kan İçinde Kaldı

Dün saat ikide Müddeiumumî Kenan Beyin odasına bir ziyaretçi girdi. Sert adımlarla ilerledikten sonra askerî bir selâm verdi ve karşısında mum gibi durarak kısaca:

— İşte... dedi.

Gülüyor mu, ağlıyor mu idi, bunu anlamak müşküldü. Çünkü yüzünün ve alnının çizgilerini kan pıhtıları örtmüş, çenesinden kırmızı şirit halinde kan sızıyordu. Sanki bu adam bir kırmızı boya küpüne batırılmıştı. Dudakları parçalanmış, parmakları kesilmiş ve fakat bütün bunlara rağmen lâkayt kalan ve gülen bu adama Kenan Bey daimî müşterisine hitap eden bir tüccar gibi:

— Yine ne oldu Hayri? Diye sordu. O sadece:

— Ne olacak, yine döv-

Tecavüze uğrıyanlardan Arzuhalci Asım ve Cevdet Efendiler

düler Efendim! cevabını verdi. Kenan Bey bir polis memuru çağırdı. Yaralı adamı gösterdi ve derhal muayenesini ve dövenlerin de yakalanmasını emretti. Adliye doktorları yerlerinde değillerdi. Polis kendisini evvelâ eczaneye, sonra da zabıta doktoruna götürmek için istical gös-

(Devamı 6 ıncı sayfada)

Denizde Bir Ölüm Mücadelesi

Karısından Şüphelendiği İçin Ölmek İstemiş

Fahri Ef. ye Ölüm Kararını Verdirdi

Dün sabah köprüden yedi otuz beşte Kadıköye giden Pendik vapurunun yolcularından biri kendini denize attı. Arkasından denize derhal sandal indirerek kendisini kurtarmak istiyenlere karşı bu adamın mukavemeti şayanı dikkatti. Tekme ile yumrukla kendisine yaklaşanlara vuruyor, ölmek istediğini bağırıyordu. Fakat bu arzusuna rağmen denizciler vazifelerini yaptı ve bu biçareyi kurtardılar. Dünkü nüshamızda kısaca ölüm teşebbüsünü kaydettiğimiz bu bedbaht Rıhtım Şirketi memurlarından Fahri Efendidir. Üzerinde bir şişe de zehir çıkmıştır. Kendisini böyle inatla ölüme sürükliyen sebepleri anlamak, her halde şayanı dikkat bir içtimaî yarayı deşmek olacaktı. Onun içindir ki dün Fahri Efendiyi Haydarpaşa hastanesinde ziyaret ettik. Fahri Efendi, bu ölümek inadının sebebini sadece şöyle izah etti:

Fahri Efendi Hastanede

— Bir sinir buhranı. Fakat az sonra bu tereddüdünden vazgeçti ve anlattı:

— Ben, dedi, evli bir adamım. Üç tane de çocuğum var. Karım zengincedir ve biraz da sinirlidir. Hatta evliliğimizin ilk zamanları, bu yüzden sık, sık ta ihtilâfa düşüyorduk. Sonra düşündüm ki karımın hırçınlığı bir nevi hastalıktır.

[Devamı 3üncü sayfamızda]

Rasim Âli Bey Dava Açtı

Dört Ay Açıkta Kaldığı İçin Müsebbiplerden 30 Bin lira Zarar İstiyor

Bu sabahki gazeteler Ankaradan aldıkları telgraflarda Maarif Vekili ile Müsteşarının ifadesine atfen Tıp Fakültesi hocalığından çıkarılan Rasim Âli Beyin itiraz istidasının tetkik edildiğini bildiriyorlardı.

Ankara muhabirimizden son dakikada aldığımız telgrafta ise şu haber verilmektedir:

Ankara, 18 (H.M.) — Rasim Âli B. hakkında Maarif vekâletinin tetkikatı bitmiş, kendisinin hocalığa iadesi kararlaştırılmıştır. Rasim Âli B. in ihraç kararını Tıp Fakültesindeki bazı ihtiyar müderrislerin hazırladıkları söylenilmektedir.

Vaziyetten memnun görünen Rasim Âli Bey bana şunları söyledi:

"— Vekâletin bu son kararı, hakkın batıla galebesidir. Bu işin içyüzü çok acıklıdır.„

Rasim Âli Bey ayrıca Devlet Şûrasına da müracaat ederek ihraç kararının iptalini ve salâhiyetsizlik meselesini ileri sürmüştür.

Kendisi bu noktada şöyle demektedir:

"— Şûranın kararının yüzde yüz lehimde olacağına kaniim. Dört ay açıkta kalmama sebep olanlardan otuz bin lira tazminat davası açtım.„

Katil Papaz

İzmirde Bir Katolik Papazı Cinayet İşledi

İzmir, 18 (H. M) — Buca Katolik kilisesi baş papazı Martinelli bir münazaa esnasında İsmail Abdül isminde bir Türk gencini çifte ile ağır surette yaralamıştır. Papaz tahtı tevkfe alınmıştır.

Torpitolar Geliyor

İtalyada yapılan (Kocatepe) ve (Adatepe) torpitoları 25 mayısta limanımıza gelmiş olacaklardır.

Dünyayı Kimler İdare Ediyor?

Müsabakmıza ait yazı dördüncü sayfamızdadır. Resimleri kesmek istemiyen karilerimiz, bu resimlerin yerine kuponları kesebilirler. Kupon da bu sayfanın baş tarafındadır.

Bugünün Meselelerinden

Terkosun Sıhhat Ve Hayatımızla Oynamasına Müsaade Edilir Mi?

Elli Senede Düzelmiyen Bir İş Üç Ayda Düzelir Mi?

İşte hem içiliyor, hem yıkanılıyor. Artık itiraz lâzım değil. [75 sene evvelki Hayal gazetesinden]

Terkos suyu elli sene evvel nasıldı, bugün ne haldedir? Merak mı ettiniz? Bir yukardaki resme bakınız, bir de birkaç ay evvel Belediye Cemiyetinde cereyan eden müzakerelerden bugünkü hali tasvir eden aşağıdaki fıkraları okuyunuz:

Belediye, su meselesini tetkik etmek üzere, yedi kişilik bir encümen ayırmıştı. Bu encümenin mazbata muharriri Avni Bey ozaman demiştir ki:

"Terkos Şirketi şehri hazin feryatlar içinde bırakmıştır. Müşterilerinin hassasiyetini kendi muamelesile ölçmek mecburiyetinde olan bu şirkete bu teessürat hiç tesir etmemiştir. O, yalnız tarifeye zammı düşünmüştür. İtfaiye teşkilâtının ikmalinden evvel ana hatlarını yapmamış ve İstanbulu şurezare çeviren şirket itfaiye teşkilâtından sonra da her taraftan feryetlar yükselmiş, şikâyetler edilmiştir. Su şirketine (926) dan (928) tarihine kadar Makamı Emanet (30) teskere yazmıştır. Şehrin menfaatlerine sırtını çeviren şirket bunlara dahi cevaba tenezzül etmemiştir. Eğer biz her yangından sonra teessürlerimizi kâğıtla izhar edersek korkarım ki kâğıt bulamıyacağız.„

(Devamı 4 üncü sayfada)

Vaitler Karşısında

Köylü — Efendiler, lâf değil, iş bekliyorum. Çünkü acım, beklemiye tahammülüm yok.

DAHİLÎ HABERLER

Halkın Sesi

Fırka Kongresinde Yol Parası Ve Halk

Yol vergisinin İndirilip İndirilemiyeceği Fırka kongresinde konuşuluyor. Nafıa Vekili dün bu verginin inmesindeki mahzurları anlattı. Bu vaziyet karşısında halkın da bazı fikirleri olmak lâzımdır. Biz, bugün, bu sütunda, işte bu hisse tercüman oluyoruz.

Nuri B. (Kadıköy Yeldeğirmeni Karakol ittisalinde 106)

— Yol parası veriyoruz. Fakat bunun mahalline sarfedildiğini görmüyoruz. Bana kalırsa her mahalle kendi yolunu kendisi yapmalıdır. Hükûmetin umumî yollar için alacağı az bir hisse de nisbet dahilinde mükelleflerden ayrıca alınmalıdır. Bu suretle memleketin yollarını düzeltebileceğimiz kanaatindeyim.

★

Hasan B. (Sultanahmet Firuz ağa mahallesi 28)

Yol parası çok ağırdır. Bilhassa tevzi şeklinde müsavatsızlık vardır. Bu vergi herkesin istitaı nisbetinde alınmalıdır. En fakir bir adamla en zengin bir adam ayni vergiyi veriyor. Sonra (amelei mükellefe) usulü çok sakattır. Vergiyi vermiyenler bizzat yol yapmıya davet ediliyorlar. Yol yapmak ve taş kırmak ta bir ihtisas işidir. Ömründe eline çekiç almıyan adam taş kıramaz. Kırsa da angarye olur. Hakkile çalışmaz.

★

Hilmi Ef. (Garson Karagümrük Muhtesep İskender 35)

— Vallahi birader ben on senedir yol parası verdiğim yok. Haber alırlar da hepsini birden isterler diye ödüm kopuyor. Şimdi param da yok. Bilmem hapise mi gireceğiz, yoksa 120 gün yollarda çalışarak borcumuzu mu ödiyeceğiz? Hapse girsem de 120 gün çalışsam da ailem aç kalacaktır. Ben şimdi bunu düşünüyorum.

★

Salâhattin B. (Ayasofya Yerebatan 38)

Yol parası vergiler içinde en nisbetsiz olanıdır. Bu vergi hiç olmazsa dört liraya indirmeli ve dört taksitte alınmalıdır. Her sene binlerce kişi bu yol parası yüzünden hapse giriyor. Bu takdirde hükûmet te mükellef de zarar görüyor.

★

Tacettin B. (Beykoz Yalı caddesi 18)

— Bence yol vergisi yarıya inmeli. Bu takdirde hükûmet varidatını kaybetmez. Çünkü vergi az olursa hepsi tahsil edilebilir. Şimdi on lira olduğu için birçok vatandaş vergisini veremiyor, ya kaçıyor veyahut ta hapse giriyor. Bu iki şekilde de Maliye varidatını kaybediyor, demektir.

★

Ahmet Bey (Eyüpsultan İskele caddesi 16)

— Yol parası çok ağır. Birçok köylüler veremedikleri için (12) gün çalışmak mecburiyetindedirler. Köylülerin çalışacakları yer ve zaman bir sene evvel belli ediliyor. Fakat köylü unutuyor, gidemiyor gidemediği için de kendisinden yüzde elli zammile (15) lira aranıyor. (10) lirayı veremiyen (15) lirayı tabiatile veremez, haydi hapse! deniyor. İşte İstanbul yollarında (50) bin kişi çalışacaktır. Geçen ay kimse müracaat etmemiştir.

Erişir Menzili Maksuduna...

Bizim Posta, Acele Edipte İşine Şeytan Karıştırmak İstemiyor

Bir kariimiz bize meraklı bir posta hikâyesi anlattı. Hüsnü B. ismindeki bu zatin sarih adresini zaptettikten sonra hikâyesini dinledik. Size de anlatalım:

Bu zat bir tacirdir. Bir müddet evvel Tiryesteye mal ısmarlamış. Mallar oradan vapura yükletilmiş ve İstanbul limanına gelmiş. Fakat malları vapurdan çıkarabilmek için bir de konşmento lâzımdır. Bu vesika buraya eşyadan evvel gelir.

Halbuki aradan hayli zaman geçtiği halde bu mallere ait konşmento bir türlü gelememiş ve gelemeyince de vapurdan eşyaları çıkarmak kabil olamamış. Hüsnü Bey bu müşkül vaziyette yanıp yakılırken evvelki gün postacı kapıda gözükmüş ve konşmentonun mektubunu kendisine teslim etmiş.

Kaç gündür intizar içinde kıvranan tacir mektubu açmış bakmış ki 6 mayıs tarihini taşıyor. Sonra zarfın üstündeki İstanbul postanesinin damgasını tetkik etmiş.

O da (9) mayıs ve o zaman anlamış ki İstanbul Postanesine (9) mayısta gelen bu mektup Hüsnü Beyin kendisine (16) mayısta teslim edilmiştir.

Ben Amar Cambazhanesi Bir Tehlike Oldu

Evvelki Gün Defterdarlıkta (30) Bin Bilet Damgalanmış, Bugün De (30) Bin Bilet Damgalanacaktır. Halk Müthiş Para Veriyor

Gürültülü bir propagandadan sonra İstanbul halkının karşısına iki fil, yarım düzüna vahşî hayvan çıkaran (Ben Amar) sirkı perşembe günündenberi Taksim meydanına kurduğu büyük ağda İstanbulun paralarını avlayıp duruyor. Sirk İstanbulda yağlı bir kuyruk elde ettiği kanaatini hâsıl ettiği için Belediyeden (45) günlük bir ruhsatname almıştır.

Kumpanya mümessili perşembe günü Defterdarlığa müracaat ederek dört gün için muhtelif fiatli (30) bin bilete soğuk damga bastırmıştır. Bugün de 30 bin bilet damgalanacaktır. Biletler (2, 2.5, 3) liralık ve 75 kuruşluktur.

300 Bin Lira

Vasati bir hesapla bu müddet zarfında İstanbulun (200-300) bin lirasını çekecek demektir. Kumpanya ilk (30) bin bilet için Deftardarlığa istihlâk vergisi olarak (3) bin damğa resmi olarak (1500) lira ile Darülâceze ve belediye hissesi için de (4500) lira vermiştir. Avdet ederken de Defterdarlığa kazanç vergisi verecektir. Bundan sonraki biletler için de ayni nisbet dahilinde muhtelif resimleri verecektir.

Gümrük Resmi

Sirk İstanbula girerken Gümrük Kanununun bir maddesinden istifade etmiş, (kabulü muvakkat) muamelesi yaptırmış ve resim vermemiştir.

Sirk Çıkarılamaz Mı?

Dün bir muharririmiz Vali Muavini Fazlı Beyi görerek iktısadî bir endişe ile bu sirk hakkındaki vilâyetin düşüncesini ve matbuatın şikâyetlerini sormuştur. Fazlı B. şu cevabı vermiştir:

"— Fransa ile aramızda ticarî münasebat caridir. Sirk Türk kanunlarının bütün icabatına uyacağını taahhüt ederek gelmiştir. Vaziyeti her cepheden kontrol ettiriyoruz. Henüz kanunsuz bir hareketleri tesbit edilmemiştir. Binaenaleyh ticaretin bu serbestisi karşısında başka ne yapılabilir?"

Vilâyete Bir Müracaat

Dün vilâyete kendisinin Himayei Hayvanat Cemiyeti azasından olduğunu söyliyen bir Madam müracaat ederek Sirkte hayvanlara eziyet edildiğini söylemiş ve kontrol edebilmek için bir serbest duhul vesikası istemiştir. Fazlı Bey Madama şunları söyliyerek müracaatini isaf etmemiştir:

— Sirkte hükûmetin polisi vardır. Bütün kanunlarımızın tatbikını tekeffül etmiştir. Eğer eziyet yapılıyorsa kanunlarımızın icabatı yapılır.

BU ADAM KİM?

SON POSTA'da her gün herkesçe tanınmış, meşhur bir adama ait on sual ve on cevap bulacaksınız. Her suale verilen cevap sizin için bir meçhulü halledecek ve on cevabı okuduktan sonra meçhul adamı bulacaksınız. Eğer bulamazsanız yarın biz size bu adamın kim olduğunu söyliyeceğiz. Fakat bulmıya gayret ediniz, çok eğleneceksiniz. (Bu eğlencemizin piyangomuzla alâkası yoktur; maksadımız karilerimizi düşündürerek eğlendirmektir

1 — Erkek mi?	1 — Evet.
2 — Genç mi?	2 — Hayır.
3 — Türk mü?	3 — Hayır.
4 — İstanbulda mı?	4 — Hayır.
5 — Mesleği ne?	5 — Artist.
6 — Holivutta mı?	6 — Hayır.
7 — Alman mı?	7 — Evet.
8 — Komik mi?	8 — Hayır.
9 — Filimlerindeki en büyük hususiyeti nedir?	9 — Dramatik kabiliyeti.
10 — Sesli filim çevirdi mi?	10 — Hayır.

[Dünkü adam Yunus Nadi Bey idi. Bugünkü adamı yarın söyliyeceğiz.]

Bu Da Unutkanlık Rekoru

Karı, Koca Trene Binmişler, Fakat Çocuklarını Evde Unutmuşlar

Silivri İcra Memuru İhsan B. mezuniyet alarak ailesile beraber iki gün için İstanbula gelmiştir. İhsan B. yola çıkacağı gün evinin kapularını, pancurlarını kilitlemiş ve seyahat eşyasını hazırlamış, refikası Fahriye Hanımla bir otomobile binerek Çatalca İstasyonuna gelmiş, biletlerini almışlar ve trene de binmişler.

Tren hareket edince akılları başlarına gelmiş, iki yaşındaki çocukları Fahri yanlarında yok. Fahriyi hazırlık yaparken karyolaya yatırmışlardı. Yolculuk hazırlığı çocuğu unutturmuş. İlk istasiyonda inerek otomobille eve dönmüşler ve çocuğu karyolada uyur bulmuşlar ve alıp tekrar yola koyularak İstanbula gelmişlerdir.

Belediyede Maaş!

Çok gariptir ki, Muhiddin Beyin beyanatına rağmen belediye memurlarına dün de aylık dağıtılmamıştır. Bugün verileceği ümit ediliyor.

24 Saatte

Son yirmi dört saatte iki yankesicilik ve 3 te cerh vak'ası olmuştur.

Limanda Bir Kaza

Belçika bandıralı (Lion) vapurunda çalışan amele Cemilin üzerine büyük bir demir düşerek ağır surette yaralanmıştır.

Tavla Yüzünden

Fenerde Acem Kâzımın kahvesinde tavla uynıyan Leon ve Hasan Tahsin Efendiler kavga etmişter, Leon Efendi bıçakla Hasan Efendiyi yaralamıştır.

Günün Tarihi

Mübadiller Millet Meclisine Müracaat Ettiler

Mübadiller, son iskân tasfiye kanununun tatbikı için yapılan talimatnamenin asıl kanunun uhuna muvafık olmadığını, birçok haksızlıklara sebebiyet verdiğini iddia etmektedirler. Samsunda 1500 kadar mübadil bu iddialarını Millet Meclisine de bildirmişlerdir.

Sıvas - Erzurum Hattı

Sivas - Erzurum hattının inşasına talip olan Alman grupu müzakereye başlamak için yakında Ankaraya bir mümessil gönderecektir.

Amerikalı Terbiye Alimi

Şehrimize gelen Amerikanın maruf terbiye âlimlerinden M. Başborn bugün Muallimler Birliğinde bir konferans verecektir.

Kediler Toplanmasın!

Taksimdeki Sirk kumpanyasının kedileri toplattırdığı şayiası üzerine Ziraat Odası Vilâyete müracaat etmiş, kedilerin fare istilâsına karşı faydalarını sayarak bu hareketin menolunmasını bildirmiştir.

Zat Muhasebeciliği Mülga

Zat İşleri Muhasebeciliğinin ilgası emri dün gelmiştir. Yetim ve tekaüt maaşları bundan sonra Malmüdürlüklerinde verilecektir.

Mülkiye Mektebi Hakkında

Mülkiye mektebinin ilgası haberlerinin doğru olmadığı bildiriliyor.

Doktorların Ihtisasları

Doktorların ihtisas vesikalarını tetkik etmek üzere müderris Neşet Ömer, Hamdi Suat, M. Kemal, Reşit Münür, Niyazi İsmet Beylerden müteşekkil bir komisyonun işe başladığı ve ihtisas için Sıhhat Vekâletine şimdiye kadar binden fazla doktor müracaat ettiği bildirilmektedir.

Türkiye - Brezilya

Cenevreden bildirildiğine göre Brezilya hükûmeti yakında Ankaraya bir orta elçi gönderecektir.

Standard Öl Ziyanda

Meşhur Amerikan petrol kumpanyası bu sene 150 milyon lira zarar etmiştir. Blânçosunda bu zararı Sovyetlerin tesirine hamletmektedir.

M. Jakar Öldü..

Geçen seneye kadar İstatistik Müdürüyetimizi ifa etmiş olan Belçika Dahiliye müsteşarı Mösyö Kamil Jakar vefat etmiştir. Cenaze merasiminde hükûmetimiz namına konsolosumuz hazır bulunmuştur. Ailesine taziyet telgrafı çekilmiştir.

Son Posta'nın Resimli Hikâyesi: Pazar Ola Hasan B. Ve Pendik Treni

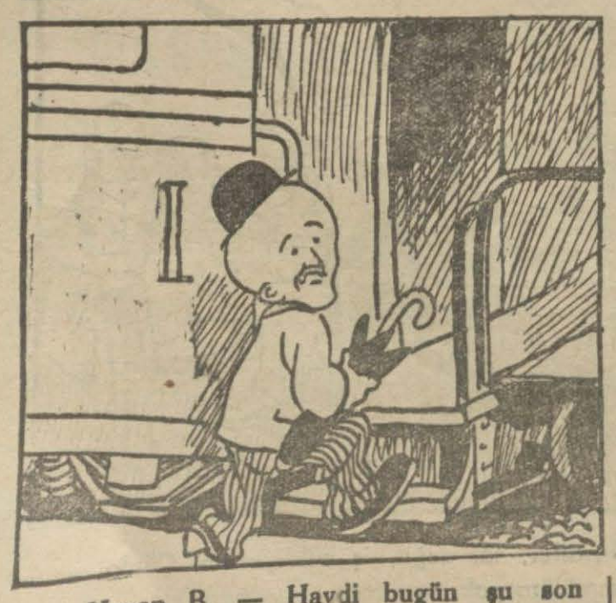

1: Hasan B. — Haydi bugün şu son trene atlayım da İstanbula yollanayım.

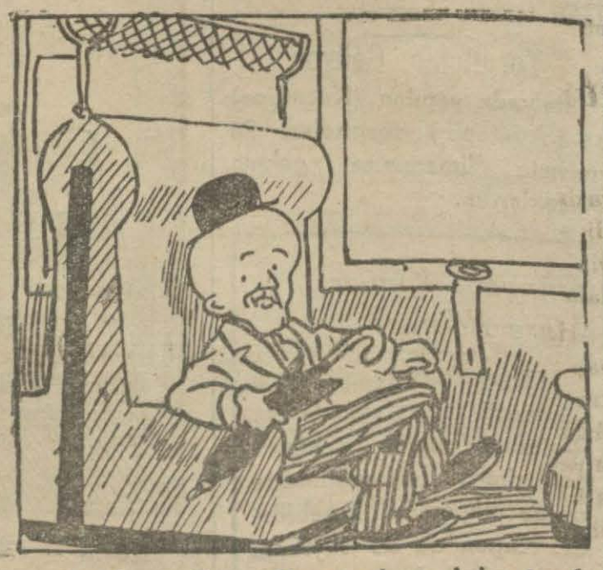

2: Hasan B. — Dur, yahu... Arka taraftan hoşça bir ses geliyor. Ne oluyoruz?

3: Hasan B. — O, o, o, o... Öhö, öhö... Başımı çekeyim, haydi hayırlısı...

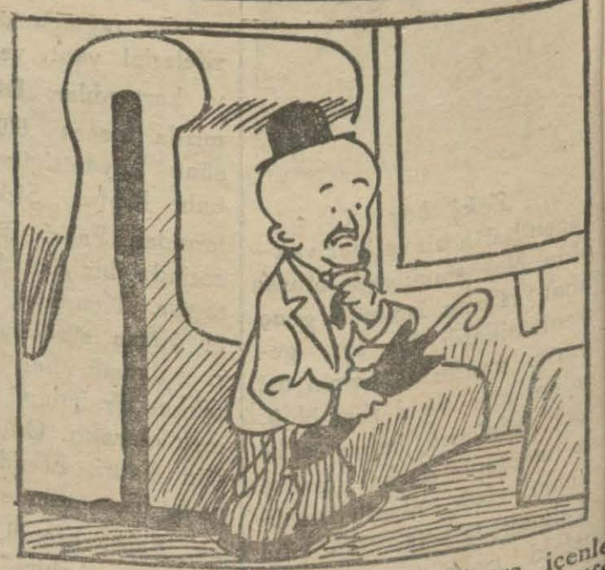

4: Hasan B. — Eskiden "Sigara içenler için hususî vagon„ vardı, şimdi de "Çift kumrular için hususî vagon„ ayırsalar...

Hergün

Terkos Belâsı Artık Kaldırılmalıdır

M. ZEKERİYA

(1928) senesinde Cemiyeti Belediye azasından (7) kişiden mürekkep bir encümen Terkos Su Şirketi hakkında bir mazbata hazırlamıştı. Bu mazbatada şu fıkraları görüyoruz:

" 1 — Şirket taahhüt ettiği veçhile şehre kabili şürp su isale tmemiş ve su şebekesini bir membaı entan ve emraz halinde bırakmıştır.

2 — Mukavelede şirketin şehre lüzumu kadar su isale etmesi sarahaten münderiç bulunduğu halde şehri her gün, hatta her saat susuz bırakmıştır.

3 — Şirket su tazyıkını kâfi derecede temin için Edirnekapıda bir su şatosu tesisine muktazi parayı halktan tahsil ettiği halde tesisat vücuda getirmemiştir.

4 — Şirket bu taahhüdatına muhalif olarak yangın musluklarında su bulundurmamış ve İstanbulu serapa yangın yerine çevirmiştir. „

*

Cemiyeti Belediyede su meselesi konuşulurken şu mütalealara tesadüf ediyoruz:

"En mühim mesele su şirketleri şartnamesinin bir maddesinde verilecek olan suların kabili şürp olması musarrah iken bu suların içilmiyecek bir halde olduğudur. Bunların mikroplarla mülevves olduğu müteaddit defalar söylenmiş, yazılmış, hatta bir de rapor verilmişti. Terkos suyundan değil mikrop, hatta balık çıkmıştır. Bugün de mesele okadar fenadır ki memlekete gelen ecnebilerin pasaportlarına "Türkiyede su içmeyin„ diye yazıyorlar. Şehremanetinde de Terkos sularının kabili şürp olmadığına dair müteaddit raporları havi dosyalar vardır...„

*

Hükûmet gazetelerinden biri birkaç ay evvel su meselesi hakkında yazdığı bir başmakalede diyor ki:

" İstanbul için afetlerin en büyüklerinden biri olan Terkos Su Şirketinin yeni tesisat vücuda getirilmek serriştesile imtiyaz müddetinin temdit olunması düşünüldüğünü işitiyoruz. Terkos Su Şirketinin buradaki vaziyeti sadece deruhde ettiği umumi hizmeti ifa eden herhangi bir şirket değildir. Belki bu şirket teessüs ettiği günden itibaren İstanbulun başına belâ olmuş bir afet ve bir musibettir. Terkos Su Şirketinin İstanbul için ne müthiş bir afet olduğunu anlamak için susuzlukla söndürülmiyen yangınlar yüzünden harabezara dönmüş olan İstanbulu bir kere görmek kâfidir. Bu şirket koca İstanbul şehri ile güle oynıya alay etmiş bir şirkettir. „

*

Bütün bu neşriyata ve belediye meclisinin sarih raparına rağmen şirkete üç ay mühlet verilmişti. Bu mühlet mayıs iptidasında bitt. Bugüne kadar suyun içilebilecek bir hale getirildiğini ve taahhütlerini ifa ettiğine dair bir eser göremiyoruz. Fakat Ankarada müzakeratın hâlâ devam etmesi ve derhal şirket mukavelesinin feshi cihetine gidilmemesi doğrusu şehirde endişe tevlit decek bir vaziyet ihdas etmiştir.

Nafıa Vekâletinin bir an evvel vaziyeti tenvir etmesi ve bugünkü müzakerelerin mahiyeti hakkında malûmat vermesi lâzımdır. Çünki halk hükûmetinin, halkın arzu ihtiyacına karşı lâkayt kalabileceğine inanmak mümkün değildir.

Meclis Toplanıyor

Ankara, 18 (H.M.) — Millet Meclisi bugün toplanacak, Devlet Şûrasının tevsii lâyihasını görüşecektir.

Son Postanın Resimli Makalesi — * Cinsî Heyecan *

1 — Gençlikte insanı en ziyade sarsan şey cinsî heyecandır. Cinsî heyecan gencin bütün varlığını kaplar, bütün tavır ve hareketine hâkim olur.

2 — Gençler daima sevmekten, sevilmekten bahseder, sevmek ve sevilmek ihtiyacındadır. Bütün hayatını bu ihtiyaç tanzim eder.

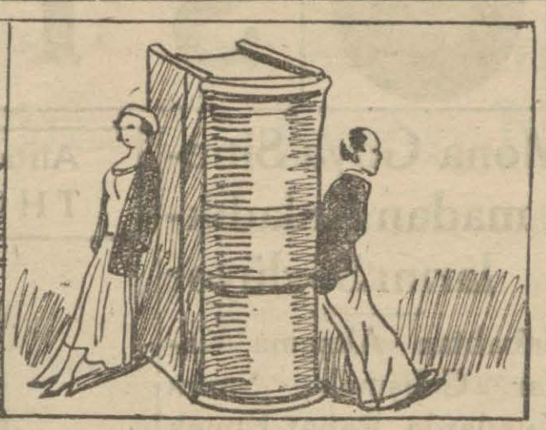

3 — Cinsî heyecanın esaretinden kurtulmak istiyen genç, kendisine başka bir alâka temin etmiye çalışmalıdır. Ancak yeni heyecanlar, ona cinsî heyecanı unutturabilir.

BUGÜNÜN TELGRAF HABERLERİ

Tasarruf Meselesi

Hariciye Ve Ziraat Bankasında Tebeddüller

Ankara, 18 (H.M.)— Bütün vekâletlerin bütçeleri Vekiller Heyetine verildi. Tetkikat şu günlerde başlıyacaktır.

Yeni bütçelere göre Hariciye Vekâleti kadrosunda mühim değişiklikler olacak, sefaretlerde memurlar azaltılacak, başkâtipliklerden birçoğu kaldırılacaktır. Ayrıca Ziraat Bankası da memurlarından bir kısmını Devlet Bankası kadrosuna vermek suretile tasarruf yapacaktır.

Talebe Yurtları

Her Fakülte İçin Yurtlar Açılacak

Ankara, 18 (H. M.) — Maarif Vekâleti Darülfünun emini Muammer Raşit Beyin arzularını yerine getirmiştir. Artık istifasi mevzubahis değildir. Bu sene Darülfünunda barem mutlaka tatbik edilecektir.

Bu seneden itibaren her fakültede leyli talebe yurtları açılacak, bu suretle Darülfünuna rabet temin olunacaktır.

Muammer Raşit Bey yeni bütçeyi bareme göre hazırladıktan sonra İstanbula dönecektir.

Tebrik Telgrafları

Gazi Hazretlerinin tekrar Reisicümhur intihapları münasebetile Sovyet İcra Komitesi Reisi ile İran Şahı Rıza Han birer tebrik telgrafı göndermişler, Gazi Hz. tarafından mukabele olunmuştur.

Hendek Cinayeti

Dün Galatada Şüpheli Bir Adam Tutuldu

Düzce - Hendek yolunda Kasapzadelerden tüccar Ziya Beyi yaralıyan, kardeşi Hakkı Beyle şöför Eşref Efendiyi öldüren haydutlarla alâkadar olmak üzere dün Galatada Hendekli Mehmet isminde birisi yakalanmış, Adliyeye teslim edilmiştir.

Ölüme Çare

Bursada Bir Kadın Bu Çareyi Keşfetmiş!..

Bursadan bildirildiğine göre Safiye Mithat H. isminde bir kadın Vilâyete bir istida vermiş, ölümün ilâcını keşfettiğini, hatta ölü bir kediyi dirilttiğini iddia etmiştir. Bu kadının meczup olduğu anlaşılıyor.

Fırka Kongresi Bugün Başvekilin Bir Nutkile Dağılıyor

Ankara, 18 (H. M.) — Halk Fırkası kongresi bugün öğle üstü son celsesini yapacak, nizamnamenin son birkaç maddesini görüştükten sonra Başvekilin bir nutku ile dağılacaktır.

Dünkü içtima sabahtan başladı, gece yarısından sonra saat üçe kadar sürdü, Maliye Vekili söz aldı. Bazı azanın, aşarın ilgasından sonra diğer vergilere zam yapıldığı iddiasına karşı Vekil, rakamlar okuyarak yapılan zamların aşardan kalan boşlukları dolduramıyacak kadar az olduğunu ispata çalıştı.

İktısat Vekilinin İzahatı

Bundan sonraki celselerde murahhaslardan bazıları memurların yerli malı kullanılmasını, bir kısım aza ise bu fikre taraftar olmadığını söylediler.

İktısat Vekili cevap vererek memurlara böyle bir mecburiyet yüklemenin faprikaları gevşeteceğini, fiatların artacağını, fakat yerli mal sürümü için tedbir alındığını ve alınacağını, esasen yerli kumaş istihsalinin her sene mühim miktarda arttığını söyledi. İktısat Vekili damping meselesi hakkında da dedi ki:

"Dahilde damping yoktur. Hariçte vardır. Bu da bir memleketin haricî sisteminin neticesidir. Bu hususta siyasî teşebbüse lüzum görmüyorum. Esasen Türk tütünleri Rus tütünlerinden daha iyidir ve eski alıcılarını kaçırmamıştır.„

Nizamname Müzakeresi

İktısat vekilinin sözlerinden sonra gece celsesinde Fırka nizamnamesinin müzakeresine geçildi. Bu sırada bazı münakaşalar oldu.

126 ncı madde üzerinde Hasan Fehmi (Gümüşhane) ile Hakkı Tarık (Giresun) Beyler arasında uzun bir münakaşa oldu ve Recep Bey (Kütahyanın) teklifi üzerine madde (fırka teşkilâtında çalışanların uhtelerinde vazifelerile beraber vilâyet umumî meclisi ve belediye meclisi ve encümenleri ve ticaret odaları gibi kazanç getiren işlerden birden fazlası toplanamaz) tarzında tadilen kabul edildi.

Bir Suiistimal İddiası

Maliye Teftiş Heyetine, Beyoğlunda, Tarlabaşı Tahsil Şubesinde (40) bin lira miktarında bir yolsuzluk vuku'a getirildiğine dair bir ihbar yapılmıştır. Müfettişler heyeti, bu şubenin işlerine vazıyet etmiş, tetkikata başlamıştır. Bu iddia ve ihbarın doğru ve yanlışlığı hakkında henüz söylenecek birşey yoktur.

Borçlar Müzakeresi

Ankara, 18 (H. M.) — Eski borçlar müzakeresine dün sabahatan akşama kadar devam edildi. Dainler vekilleri bazı istatistikleri ve eski bütçeleri tetkik ettiler, 930 bütçesini de istediler. Fakat yeni bütçe henüz tam şekilde hazır olmadığı için bunu başka zaman gözden geçireceklerdir.

İster İnan, İster İnanma!

Belediye cemiyeti dağılmadan evvelki son içtimaında iki karar verdi.

Bu karın birisi şudur:

" Bu sene inşası kabul edilen Üsküdar hastanesi için bütçede tahsisat bulunmadığından, ileride para bulunursa bir fasıl açmak üzere hastaneye *bir lira* tahsisat konmuştur.„

İkinci karar da şudur:

" İş saatleri harlcinde fazla çalıştığı için belediye Reisi Muhiddin Beyin maaşına (250) lira zam yapılmıştır.„

Halk tarafından intihap edildikleri için halkın mümessilleri olmak lâzım gelen belediye cemiyeti azasının bu kararlarile halkın sefaletile istihza etmediklerine, artık,

İster İnan, İster İnanma!

Fransa Kızıyor

İktısadî Birlik Teşebbüsüne Set Çekmek İstiyor

Cenevre, 17 (A.A) — Cemiyeti Akvama verilen Fransız muhtırası, bilhassa Almanya ve Avusturya mümessilleri üzerinde derin bir tesir hasıl etmiştir. Alman mahafili Fransız muhtırasındaki teklif ve teveccühlerin çok aylar geçmeden tahakkuku mümkün olamıyacağını ispata çalışmakta, bu şerait dahilinde iki komşu devletin giriştikleri hususî teşebbüste devam ve sebat etmeleri lüzumundan ısrarla bahsetmektedir.

Bununla beraber Avusturya mahafili nisbeten çok daha az azim ve karar sahibi görünmektedir.

İngiliz Kabinesi

İki Nazır Yerlerini Değiştirecek

Londra, 17 (A. A.) — " Sunday Express „ gazetesinin verdiği bir habere göre, Sör Graham Maliye nezaretini deruhde edecek, şimdiki Maliye nazırı M. Snowden de M. Passetieldin yerine müstemlekât nezaretine geçecektir.

Sahtekârlık

Sekiz Parça Emlâke Vazıyet Edilecek

Sen Benuva papazlarının milyonluk sahtekârlığı hakkında Defterdarlık hukuk mahkemesine müracaat etmişti. Şimdiki halde (8) parça emlâk için dava açılmış, vesikaları da verilmiştir. İlk muhakeme celsesinden sonra bu emlâke vazıyet edilebilecektir.

Sui İstimal

Bu İşi Yaptığı Süylenen Adam Bulunamıyor

Gümrükte sahte faturalarla yapılan sui istimal tahkikatı esrarlı bir safhaya girmiştir. Bu işte parmağı olduğu yazılan komisyoncu Kemal Efendi polis tarafından aranılmış, bulunamamıştır.

Son günlerde Gümrükten ayağını kesen Kemal Efendinin Beşiktaşta oturduğu, bir müddet evvel polislikten çıkarıldığı anlaşılmıştı.

Vergi kaçakçılığı şu suretle meydana çıkarılmıştır:

Evvelâ, gümrükteki kayıtlardan hiç birşey hissedilmemiş, fakat, sonra konsorsiyom heyeti tarafından yapılan karşılıklı mukayesede işi meydana çıkmıştır.

Sözün Kısası

Bahar Ve İntihar

* *

— Hişşt... Ne yapıyorsum? Bırak elinden o tabancayı... Bırak diyorum... Tatlı canına mı kıyacaksın? Bırak...

— Müsaade et...

— Kabil mi? Göz göre göre... Hayır! hem sebep ne? Bedbin misin? Niçin?

— Ümidim yok.

— Deli misin? Bu dünyada hele bu toprakta ümitten bol ne var? Endişelerin iktısadî mi? İşte bütçede kırk milyon tasarruf yapacaklar... Hasta mısın? Belediye verem hastanesi açacak... Beş senelik programı okumadın mı? Bilmem kaç kilometre yol yapılacak... Daha neler de neler... Gazeteleri okumuyor musun? Projeler...

— Evet, senerlerdenberi okuyorum. hep projeler...

— Efendim? Ha... Neyse... Azıcık sabret, sık dişini.

— Çok sabrettim. Fakat vücudum benim kadar ümitle doymıyor. Bak, bahar geldi, çiçek satarak para kazanmak istedim, cebime on kuruş ve kursağıma on damla yağ girmedi. Ben satamadığım şu çiçeklerden evvel soluyorum. Al sana bir leylâk hediye edeyim. Suya koy, belki yaşar. Onun yaşamıya benden çok hakkı var.

— Fakat...

— Bir bahar hediyesi. Kabul et.

— Arkadaş!

— Allahaısmarladık. (Tetiği çeker.)

Garip Bir Sui Kast

Bir Kadın Komşusunun Çocuğunu Düşürtmüş

İzmir, 18 (H.M) — Dibek başında oturan Hacer Hanım çocuk doğuracağı sırada mühim bir sui kaste uğramıştır.

Hacer Hanımı fazla kıskanan komşusu Saadet Hanım bunun çocuk yapmasını hiç çekememektedir. Hacer Hanım doğurmak üzere iken bu Saadet Hanım odaya girmiş, kadının yatağına atılmış, yorgan ile biçarenin başını örtmüş ve bu mücadele esnasında da çocuk sakat olarak düşmüştür. Saadet Hanım aleyhine çocuk düşürtmek ve öldürmiye teşebbüs etmek davası açılmıştır.

Denizde Bir Mücadele

(Baş tarafı 1 inci sayfada)

Bu arada hayatımda bir de ğişiklik oldu. Vazife arkadaşlarım son günlerde benden yüz çevirdiler. Bana karşı tuhaf bir tavır takındılar. Bütün gayretime rağmen bu soğukluğun sebebini anlıyamadım. Aynı zamanda, oturduğum sokağın çocukları ben geçtikçe hep bir ağızdan:

— İşte bu, işte bu! diye bağırıyorlardı. Bu, bende ailevî vaziyetim hakkında şüphe uyandırdı. Vesvese içinde yaşamaktansa ölmiye karar verdim.

Dün şirketteki vazifemden isifa ettim. Evvelâ Zehir içmeyi düşündüm, fakat sonra denize atlamayı tercih ettim.

Derdim, işte budur efendim.

Hariçte Spor

Olimpiyatta

Yapılacak Müsabakalar

Barsilon şehrinde içtima eden beynelmilel Olempik komitesi aşağıdaki sporların icrasına karar vermişlerdir:

Kadınlar: atletizm, iskrim, jimnastik, yüzme ve patınaj müsabakalarına iştirak edeceklerdir.

Umumî programda ise:

Atletizm, bisiklet, jimnastik, gülle kaldırma, iskrim, güreş, boks, binicilik, kürek çekme, nişan atma, yüzme, hokey, asrî pentatlon, lakros, Amerikan futbolu. Kış sporlarından ise iski, patinaj buz üstünde hokey, müsabakaları vardır.

Pariste

Atletler Tasnif Edildi

Mevsimin hulûlü münasebetile Paris atletizm heyeti atletlerini derece itibarile tasnif etmiştir. Bu meyanda geçen sene şehrimizi ziyaret eden bazı atletlerin de isimleri zikredilmektedir. En güzide atletler kategori haricî addedilmişlerdir ki bunların arasında bizim Semihi az bir farkla mağlûbeden meşhur (Téard) da bulunmaktadır.

Diğer taraftan birinci sınıf atlet olarak tefrik edilen Semih, Mehmet Ali Haydar ve Besimin mağlûbettiği (Ras, Trete, Bouquet, Krotof) gibi atletler de bulunmaktadır.

Ragbi Basketbol

Pariste icra edilen Belçika-Fransa millî basketbol müsabakasını Fransızlar (52-21) sayı ile kazanmışlardır. Müsabakada iki bin kişi hazır bulunmuştur.

Parisliler İspanyada Galip

Barsilonda Paris muhteliti İspanya muhtelitine altmış bin kişi huzurunda (14-20) sayı ile galip gelmiştir. Bu müsabakada İspanyanın yeni Reisicümhuru da hazır bulunmuştur.

SİNEMA

Mona Goya Sinemadan Anladıklarını Söylüyor

Sabahtan Akşama Kadar Calışmak, Sonra Kumlarda Rahat Etmek

Mona Goya yeni bir artist değildir. Fakat ilk sinema hayatı daha geçenlerde başladı. Amerikada birkaç filim çevirdi, şimdi Fransaya döndü, birkaç zaman sonra tekrar Amerikaya gidecek. Vapurdan çıkar çıkmaz yeni hayatı ile eski vaziyetini mukayese etmesini istiyenlere bakınız neler söylüyor:

— Holivutta geçirdiğim altı aylık iş hayatından çok memnunum. Sabahın saat dokuzunda başlıyan faaliyet akşamın altı, ekseriya sekizine kadar devam eder. Bu, baş döndürücü birşeydir. Böyle öldürücü bir faaliyete nasıl dayanılabildiğini soruyorsanız, bunu, size gizlice fısıldıyabilirim:

Bu tahammülün hikmetini Kaliforniyanın ılık hava ve altın kumlu denizinde aramak lazımdır. Paris, gelişi her defa insana zevk ve neş'e veren bir yer. Fakat inanmanız lâzımdır ki Amerikan stütyolarının göz kamaştıran elektrikleri altında bulunmak ve yaşamak da başka bir haz.

Günün öldürücü yorgunluğundan sonra denizin sakin dalgalalarına kendinizi bırakmak, yahut ta sahilin sarı kumları üzerine yatarak son borsa hercü mercinde sıfırı tüketen dünkü milyonerin sattığı yemişlerden alıp tatlı, tatlı yemek herhalde hoş birşey. Amerika ve sinema, şimdilik benim için bundan ibarettir. Mona Goyanın resmini solda görüyorsunuz.

Altta: NORMA SHEARER, Solda: MONA GOYA, Üstte: THOMAS MEİGHAN, SYLVİYA, SYDNEY

Yukarıdaki artistler: Yüzünden de anlıyabilirsiniz. Bu Rus güzeli Holivutta yükselen yeni bir artist: Sylvia Sydney şimdi "Bir Amerikan Faciası" isminde yeni bir filim çevirmektedir.

Bu çehreyi de tanırsınız. Son zamana kadaar artistler içinde en çok para kazanan Thomas Meighan şimdi tekrar Holivutta eski mevkiini kazanmıya çalışıyor.

Sinema Âleminin En İradeli Artisti Norema Sharerdir.

Paris, (Hususî) — Mevsim icabı, Amerikadan Avrupaya bir yıldız akınıdır başladı. Florans Vidor, Norma Sharer, Grace Moore Dauglas zade William Haimes ilâh... Hep Hollivut stüdyolarını bırakıp eski dünyaya kaçıyorlar. Birkaç hafta dinlenmek, sonra tekrar yorucu hayatlarına avdet etmek için.

Hepsi ayrı, ayrı ve yalnız seyahat ettikleri halde içlerinde yalnız Norma Shearer kocasile beraber Avrupaya geldi. Onu, ilk defa filim stüdyolarında görenler, bu ilâhi kadınla dünün renksiz ve biçimsiz sıska siması arasında hiç bir münasebet göremezler.

Norma Shearer Kanadalıdır. Büyük bir artist olmak için Holivuta geldiği zaman ilk karşısına çıkan meşhur Griffith olmuş ve sormuştur.

— Ne istiyorsun?

— Sinema san'atkârı olmak istiyorum.

Griffith gülmüş ve:

— Haydi işine! Demiş.

Norma Shearer iradeli bir kadındır. (Griffith)in bu sözün başka birisi işitmiş olsa idi sinema hayatına ebediyen veda ederdi. Halbuki o, en mütavazı röllerden başlamış ve bugünün mümtaz san'atkârı olmuştur. İlk zamanlar, gülüşünü bile bozan çirkin dişleri, icazkâr bir elin dokunması ile şimdi bir sıra inciyi andırıyor. Kocası İrvin Thalberg Amerikanın maruf bir filim müessesesinin müdürüdür. Memleketinde, karısından daha büyük bir şöhret sahibi olmasına rağmen Paris treninden indikleri vakit bütün gözler (Norma) ya çevrilmişti. Hatta (Norma) nın evli olduğunu bilmiyen bir gazeteci şöyle bir de sual sordu:

—Matmazel,bu Mösyö kimdir?

Bu suale Normanın yerine kocası cevap verdi:

— Mösyö Shearer.

Şöhretli kocasına kendi ismini izafe ettirecek kadar şahsiyet sahibi olmak elbette her kadına müyesser olmaz. Bu kadının iradesine bir misal olmak için şu hâdiseyi anlatırlar:

Norma Shearer gebe kalmış. Kız veya oğlan çocuktan hangisini tercih ettiği zaman daima oğlan doğuracağını söylermiş. Doğurmuş ve çocuk oğlan olmuş. Fakat diyorlar ki (Norma) okadar azimkâr bir kadındır ki başka türlü olmasına imkân yoktu.

Sinema Haberleri

Mari Bel Pilotluk Öğreniyor

Komedi Fransez artisti Mari Bel İstanbula da geldi. Birkaç temsil verdi. Şimdi Amerikada filim çeviriyor. Mari Bel havayı ve hava işlerini çok sever. Hatta İstanbuldan Romanyaya giderken hava yolunu tercih etmesi de bunu gösterir. Şimdi bir tayyare almış, pilotluk öğrenmektedir. Allah kazadan saklasın.

San'atkârın Dalgınlığı

Maruf vazı sahne Clarance Brovn geçenlerde mühim bir filim çeviriyormuş. Sahne, bir uçurum kenarında geçiyor. San'atkâr okadar yorulmuş ve dalmış ki filmin çekilmesi bittikten sonra kendisi de bitap olarak bir koltuğa çökü vermiş. Fakat o sırada, yerde duran bir mankene gözü ilişmiş ve aklı başına gelmiş:

— Eyvah, gördün mü yediğimiz haltı. Mankenin yerine asıl artisti uçuruma attık. Vehemen iplerle, kementlerle biçare artistin kurtarılmasına teşebbüs edilmiş, edilmiş amma yukarı çıkarılan cismin canı çoktan uçuvermiş.

Bugünün Meselelerinden

Terkosun

Sıhhat Ve Hayatımızla Oynamasına Müsaade Edilir Mi?

[Baş tarafı 1 inci sayfada]

Yine ayni encümen azasından Sıtkı Bey ise şunları söylemişti:

"İstanbulu kerbelâ çölüne çeviren ve milyonlarca servetin kül olmasına sebep olan bu şirketin devamına müsamaha edilmiş, kimse sesini çıkarmamıştır. Su Şirketi şehre ait bir müessesedir ve idaresi de şehre aittir."

Cemiyeti Umumiyei Belediye azasından yedi kişiden mürekkep encümenin mazbatasında aynen şu cümleler vardır:

"İstanbul haritası Terkosun ihmalile yanan manatıkı hazin bir çerçeve altında gösteriyor."

*

Yine bu yedi kişiden mürekkep encümenin tetkikatı neticesinde anlaşılmıştır ki mukaveleye göret şirketin vazaifi dör kısımdır:

Mazbatadan aynen nakledilmiştir:

1 — Sıhhat ve ihtiyacatı umumiye.

Halbuki şirket bu vazifesini kat'iyyen ifa etmemiştir. Suyun ilk muayenesinde "gayri kabili şürp" hükmü verilmiştir. Bundan sonra Sıhhiye Müdüriyeti Umumiyesi, Müdderris Akıl Muhtar, Kimyager Cevat Tahsin Beylerle muhtelif makamatın raporları da pek fena neticeler bildirmiştir. Terşih havuzlarının inşasından sonra da Şirket suyu kabili şürp bir hale getirememiştir. Şirketin yevmiye vermek mecburiyetinde bulundağu (30) bin ton suyu bugün almanın imkânı yoktur. Şirket Edirnekapıda su deposu yapacağım diye müteaddit defalar tarifeye zam etmiş, fakat isale edemiyeceği suya mukabil ise halkın parasını almaktan hiç geri durmamıştır.

2 — Serveti Milliyenin yangından muhafazası:

Şirketin vesaiti itfaiyeye dakikada (600 - 1200) litre su vermesi lâzım gelmektedir. Halbuki Şirket şimdiki borularile mahalle tulumbalarına bile su veremez. Şehri yangın tehlikesinden masun bulundurmak vecibesi de bu suretle suya düşmüş oluyor. İtfaiye teşkilâtının tekâmülünden sonraki yangınlarda Terkos borularında su bulunmadığını gösteren vesikalar vardır. Esasen İstanbul haritası Terkosun ihmalile yanan manatıkı hazin bir çerçeve altında göstermektedir.

3 —Müessesatı resmiye ve hayriyeye ait taahhüdat:

Şirket bu vazifesini de yapmamış, müessesatı resmiye ve hayriyeye karşı taahhüt ettiği bu borcunu ifa atmemiştir. Paralı müşterilerine su vermiyen ve vermediği suyun bedelini behemehal alan bu şirketten hayır ummak ve müessesatı hayriyeye teberruatta hulunacağını zannetmek aklıselim erbabına yakışmaz.

4 — Tesisatı mevcudenin şehir lehinde muhafazası:

Encümen bütün vesaitin köhne olduğunu tesbit etmiştir. Kumpanyanın bugün tesisatı bozulmuştur. Hatta hükûmet iştira hakkını istimal ettiği takdirde bile kabiliyeti iştiraiyesi yoktur.

Elli senede, bütün vaitlerine rağmen taahhüdünü ifa etmiyen bir şirketin, bundan sonra vazifesini ifa edeceğine itimad edilebilir mi?

Halk hükûmetinde, halkın bu kadar feryadı meskût bırakılır mı?

Hayatımız, ve sıhhatimizle oynıyan bir müesseseye karşı hâlâ protestolar, mühletlerle vakit kazandırılır mı?

Halk Fırkası Kongresinde şehrimizi temsil eden mümessil Beyler!

Sizden şehrimizin sıhhatini kurtarmanızı istiyoruz. Neye susuyorsunuz?

"SON POSTA" nın Yeni Müsabakası

2000 Lira Nakit Ve Hediye Dağıtıyoruz..

"SON POSTA" nın Bir Kısım Karileri Büyük, Bilâistisna Bütün Karileri De Küçük Birer Hediye Alacaklardır..

"SON POSTA" nın yeni müsabakasına iştirak etmek için (Dünyayı Kimler İdare Ediyor.?) serlâvhası altında neşretmekte olduğumuz resimleri, yahut ta bu resimlere mahsus kuponları toplamak kâfidir.

Kuponlari matbaamıza getiren karilerimiz kuraya ihtiyaç olmadan küçük hediyelerini derhal alacaklardır. Bu karilerimize hediyeleri ile birlikte bir sıra numarası verilecektir. Büyük hediyelerin kimlere isabet edeceğini anlamak için bu sıra numaraları üzerinde kura çekilecektir.

Dünyayı Kimler İdare Ediyor?

PUANKARE

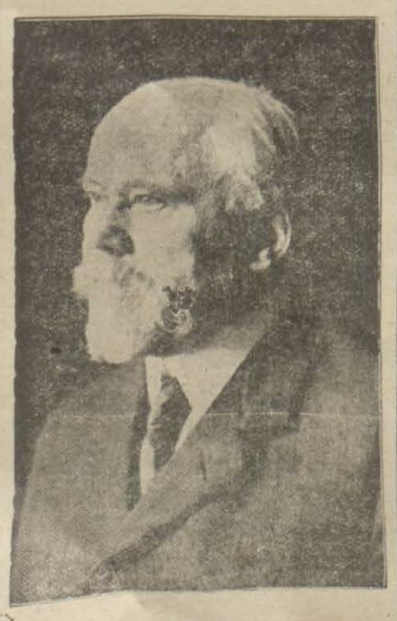

Puankare Fransanın en büyük adamlarından biridir. Dünya siyasetinde mühim rolü vardır. 1860 tarihinde doğmuştur. Hukuktan mezundur. 1886 tarihindenberi müteaddit defalar kabinede nazırlık etmiş ve kabine teşkil etmiştir. En büyük işi Fransız parasının istikrarını temin etmesi olmuştur. Şimdi sadece âyan azasındandır. Fakat gerek Fransada, gerek dünya işlerinde büyük nüfuzu vardır.

Kari Gözile Gördüklerimiz

Mağdur Bir Malûl

VERİLEN EMİRLERE RAĞMEN İŞE ALINMADI

Efendim; aile babası ve çoluk çocuk sahibiyim. Harpte malûl oldum. Sonra mübaşirliğe kabul edildim Bir müddet sonra malûliyetim memuriyete mani kaydile vazifeden çıkardılar. Şimdi ailemle birlikte çok muhtaç bir vaziyete düştüm. Mağduriyetime nihayet verilmesi için Adliye vekâletine müracaat ettim. Nazarı dikkate alınarak İstanbul Adliyesine yazıldı ve memuriyetime iade edilmekliğim bildirildi. Fakat bu emir hiçbir tesir göstermedi.

Bunun üzerine Başvekâlete müracaat ettim. Oradan gelen 21 ağystos 930 tarih ve 6 - 2125 numaralı emirde mağduriyetime meydan bırakılmaması bildirildiği halde el'an perişan bir vaziyetteyim. "Milletin bir malûl gazisine bu cefa artık kâfidir„ dedirtmek için kime müracaat edeyim ki bana merhamet etmiyenler bu son emir karşısında selâm dursun!

Mağdur bir mübaşir:
Faik İzzet

Elektrik Ve Su Derdi

Edirnekapı caddesi açıldı. Tramvay işliyor. Belediye bu suretle memleketin imarına hizmet etti. Kaldırım var, ağaçlar var. Geceleri elektrik şirketinin lâmbaları var; var. Fakat böyle güzel bir caddeye evler, binalar, apartmanlar yapıldı. Binlerce yüz binlerce lira sarfedildi. Fakat şimdi bütün bu cadde yavaş yavaş yalnız bir geçitten ibaret kalacaktır. Çünkü orada insanın oturması için en lüzumlu olan şeyler yoktur. Elektrik ve su yok. Evlere elektrik cereyanı veremezsiniz, terkos tesisatı yapamazsınız.

Bu vaziyette evlerimizde hem rahat oturamıyoruz, hem de kiracı bulamıyoruz. Belediyenin ve yahut alâkadar şirketlerin nazarı dikkatini celbetmenizi bekliyoruz.

Eyüpte
Sabri

Cevaplarımız

Çenberlitaşta bir kari imzasile mektup gönderen zata: Mektubunuz baştan başa şahsî mahiyettedir. İspatı da pek müşkül bir meseleye temas ediyor. Gazete sütunlerinde bu derece ürpan meselelerin mevzubahis edilmesini muvafık görmedik. Fakat mektubu alâkadar olan makama verdik efendim.

✶

Tüccardan A. M. imzalı mektup sahibi Beye: Sarih adres ve isim bildirmediğiniz takdirde mektubunuzu dercetmek mümkün olamıyacaktır. Mazeretimizin kabulünü rica ederiz.

✶

Ankarada D. D. S. H. Tahsin Beye: Sorduğunuz resim, ne bir saat, ne de bir pusuladır. Sadece zaman miyarını ifade eder temsili ve farzedilmiş *bir* şekildir.

Dünyada Neler Oluyor?

Amerikada Harp Hazırlıkları İngilterede Veliahtin Faaliyeti...

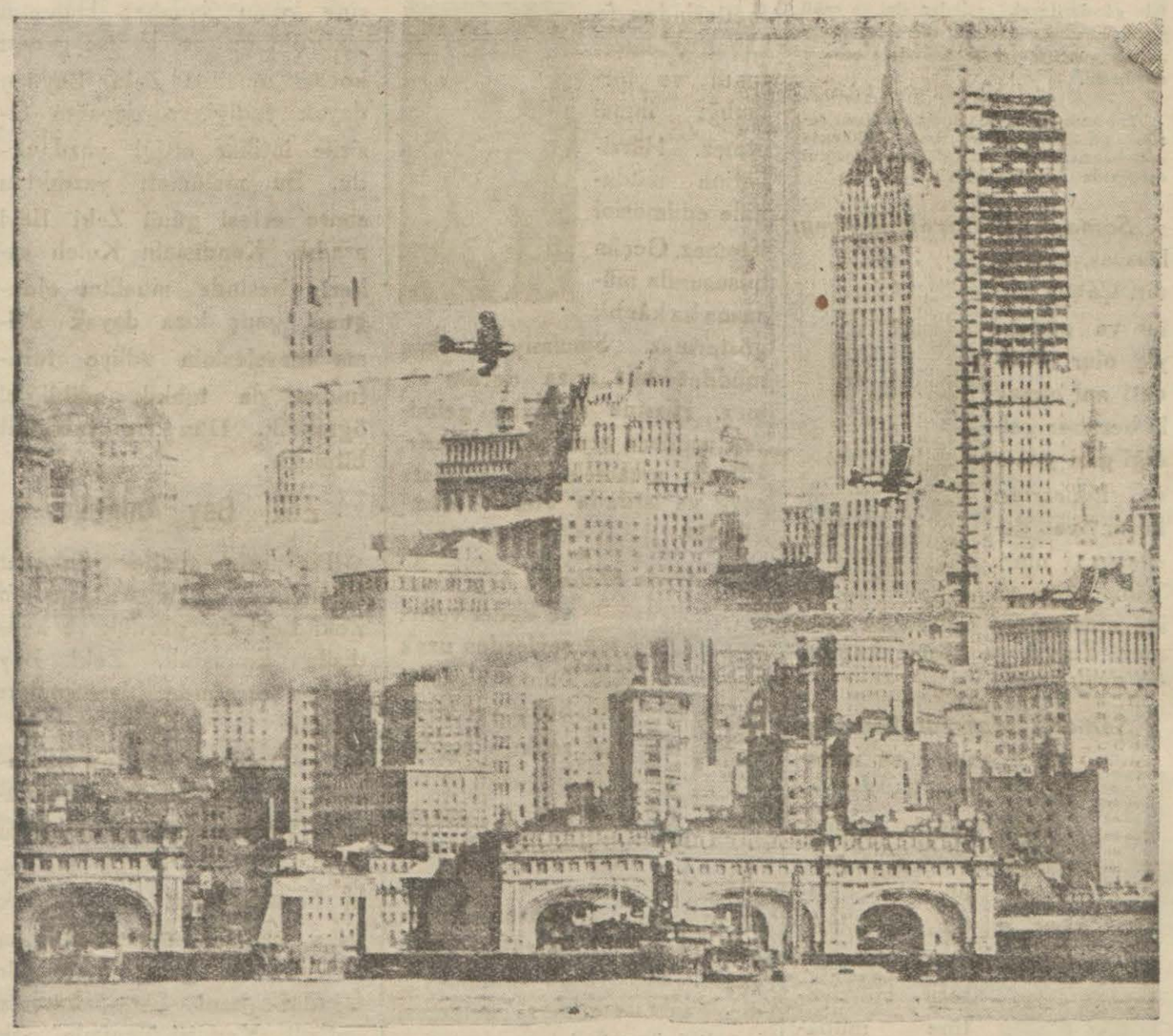

Amerika daima Avrupaya sulh dersi verir. Cemiyeti Akvam da bütün Avrupa devletlerini silâhlanmaktan vazgeçirmiye çalışıyor. Hatta Amerika Reisicümhuru Vaşingtonda toplanan Ticaret Odaları Kongresinde büyük tüccarları devletler üzerinde teslihattan vazgeçirmek için müessir olmıya davet etti. Fakat bir taraftan da en ziyade silâhnanan memleketlerden biri Amerikadır. Yukarda gördüğünüz resim Amerikan tayyarelerinin bir hücuma karşı şehri duman altında saklamak için yaptıkları manevrayı göstermektedir.

İngilterenin çok düşkün bir hal alan haricî ticaretini yükseltmek için en ziyade uğraşanlardan biri Veliahtin kendisidir. Veliaht bu vazifesini yapmak için mütemadiyen tayyare ile seyahat etmektedir.

Ingilterede ameleyi greve teşvik için komünistler sokaklarda nümayişçiler gezdirirler. bu resim o nümayişlerden birini göstermektedir.

Kadın Ve Kalp İşleri

Şu Annem Evimi Yıkıyor, Ne Yapayım?

Yeni Evli Bir Kadın Yazıyor

"Şu annemle ne yapacağım bilmem. Onu sevmiyor değilim. Ona karşı vazifemi yapmak için elden geleni esirgemiyorum. Fakat öyle sinirli, öyle geçimsiz ki: Evin içini bir harp meydanına çevirmekten zevkalıyor. Önüne gelene çatıyor, her bulduğunu hırpalıyor. Yengemi hırpalaya, hırpalaya ağabeyimin evini bozdu; hemşiremi kocasından ayırttı. Şimdi de annem bize gelmek istiyor. "Kızım değil misin, biraz da seninle yaşayacağım„ diyor. Yeni evliyim. Kocamı, bir yaşındaki yavrumu çıldırasıya seviyorum. Annemle kocam geçinemiyorlar. Annem geldi mi, evde sükûn ve saadetten eser kalmıyor. Korkuyorum ki kardeşlerimin başına gelen benim de başıma gelecek.

Şimdi ne yapayım? Anneme karşı evlâtlık vazifem var; bunu müdrikim. Fakat kocama, çocuğuma karşı da mes'ulüm. Bir tarafta, bakmazsam, sokakta kalması lâzım gelen annem, bir tarafta evimin saadeti var. Bana bir akıl verebilir misiniz?„

Anneler ve babalar, evlendirinciye kadar çocuklarına güvenebilirler. Fakat evlendirdikten sonra kız kocasına, erkek karısına aittir. Ne kadın, kocasını annesini bakmıya ve çocuklarının parasını kaynana için sarfetmiye mecbur edebilir; ne de erkek karısına annesini bakmak ve onunla bir evde oturmak mecburiyetini yükliyebilir. Kaynana ve kaynata, daima yeni evin muharribi olmuşlardır. Çocuklarının saadetini ararken felâketine sebep olmaktadırlar.

— O halde ne yapalım, annemizi, babamızı sokağa mı atalım?

— Hayır, onların da sizin üzerinizde hakları vardır. Yirmi sene sizin her türlü kahrınızı çekmişlerdir. Kendi saadetiniz için onların felâketine müsaade etmek vicdansızlıktır.

Evlenen erkek ve kadın, evlenmeden evvel bu meseleyi halle mecburdurlar. Kimsesiz bir anne ve babanız mı vardır? Onlara ayrı bir ev tutar, masraflarını verir, ve müstakil yaşamalarını temin edersiniz. Fakat her halde kendi evinize sokmazsınız.

Bu muamele anne ve babayı rencide edebilir. Fakat ne yapalım. Onlara bu zarureti anlatmak ve bu hayata tahammül lâzım geldiğini öğretmek lâzımdır. Onlar eski neslin insanlarıdır. Bugünkü hayatın zaruretlerini anlıyamazlarlar. Fakat hürmete kusur etmiyerek vazifenizi yaptığınız ve onları sefalete düşürmediğiniz müddetçe size birşey söylemek hakları yoktur.

✶

Üsküdarda Hamret Hanım:

Hassas, ince ruhlu bir adamdır. Son derece asabidir. Sergüzeşt peşinde koşmasını sever. menfaatperest insanlardan hoşlanmaz. Değişiklikten hoşlanır. Azimkârdır. Çalışmaktan yorulmaz. Bu adamla geçinebilmek için karısı onu hiç yalnız bırakmamıya, her yerde ona arkadaş olmıya mecburdur. Ona itaat eder görünüp arzularını tatmin etmelidir.

Hanımteyze

PATRON VERECEĞİZ

"SON POSTA„ evinde dikiş diken, fakat son modayı takip etmek istiyen kız ve hanımlarımıza bundan böyle elbise patronları vermiye karar vermiştir. Bu maksatla Greta müessesesile anlaşmıştır. Perşembe gününden itibaren bu sütunlarda hergün bir kupon ve her Perşembe günü bir elbise modeli neşredilecektir. Karilerimiz bir haftalık kuponları toplıyarak bize gönderdikleri takdirde kendilerine o modelin patronu bedava verilecektir. Perşembe gününden itibaren kuponların neşrine başlanacaktır. Kuponlarımızı Toplamayı unutmayınız.

TAKVİM

Gün 31 19 -Mayıs- 931 Hızır 14

Arabî			Rumî		
1-Muharrem - 1350			6 - Mayıs - 1347		
vakıt-ezanî-vasatî			vakıt-ezanî-vasatî		
Güneş	09.16	4.39	Akşam	12.—	19.23
Öğle	4.47	12.10	Yatsı	1.52	21.15
İkindi	8.44	16.07	İmsak	7.10	2.33

Güyanda Sergüzeştler Arasında *No. 7*

GAZETECİ ALTIN PEŞİNDE

Eleğin üzerine eğildim. Evvelâ biraz pas ile birkaç ilimenit parçasından başka hiç birşey görmedim. Fakat birşeyi görmedim. Fakat eleği biraz eğince muayyen bir rüyet zaviyesine getirince dibinde, üç dört tane parlak zerre gözüme ilişti.

Şerüben memnun gülüyordu. Tekrar etti:

— Üstat, gördüğünüz parlak zerreler altındır, hatta aralarında beyaz ve yeşil altın da vardır. Ve bana görülemiyecek derecede küçük olan birkaç zerreler daha gösterdi, tekrar etti:

— Fazla beyaz olmalarına bakmayınız. Muhakkak gümüş yeva plâtin ile karışıktır.

İnanmıyarak bakıyordum:

— Tecrübe ediniz, dedi. Zerrelerden bir tanesini ağzınıza alırsınız. Eğer herhangi bir madde ise erir, eğer değilse çiğnediğiniz zaman parçalanmaz, yassılır. Zerreyi aldım, dilime götürdüm, bir dişimle çiğnedim. Parçalanmadı, kurşun gibi yassıldı.

Şerüben anlatıyordu:

—Üstat mühendisles bir madenin altın olup olmadığını anlamak için laboratuara kapatırlar, bir sürü takım taklavat ile saatlerce uğraşırlar. Halbuki hakikati anlamak için el ile diş en iyi vasıtadır.

— Şu halde burada yerleşeceğiz, demektir.

Şerüben yüzünü ekşitti, hayretle baktım, anlattı:

—Bu zerrelerin miktarına bakınız. Banları toplamak için sarfettiğimiz zamanı hesap ediniz. Günde ancak bir veya iki gram altın toplıyabileceğimizi anlarsınız. Bir gram altının edeceği para da 14 franktır. Zahmete değmez. Hem size şurasını da söyliyeyim: Bukadar altın (Gûyan) ın her tarafında bulunabilir.

— O halde ?

— Biraz daha ileri gideceğiz.

Eşyamızı toplıyarak yürümiye koyulduk. Bu defa dere kenarını takip ediyorduk. Bu sırada Şerüben anlatıyordu:

— Altın arayıcıları zerrelerin miktarı biraz fazla ise buna renk derler. Eğer renk te ziyade ise buna da tutam adını verirler.

Dano:

— Ya " dano „ dedikleri nedir ?

Şerüben omuz silkti.

— Dano bittabi daha büyüktür. Fakat ekseriyetle münferit, küçük bir damarda bulunur. Ben kendi hesabıma renkte veya tutamda çalışmayı tercih ederim. Bu alesseviye altın ile dolu bir toprağı gösterir.

Bir saat kadar yürüdükten sonra durduk. Şerüben sivri deyneğile toprağı yokladı. Sert kayayı iki metre derinliğinde buldu. Tekrar yola koyulduk. Beş yüz metre kadar gittikten sonra zemini bir daha yokladık. Sert toprağı daha derinde bulduk. Şerüben hiç sabırsızlanmıyor. Onun için zamanın ve mesafenin ehemmiyeti yoktur.

Fakat yarım saat kadar sonra üçüncü defa olarak minimini bir su sızıntısının kenarında durduk. Burada sert toprak ancak 80 santim derinliğinde çıktı.

Kazmaya, küreğe müracaat ettik. Bu defa eleğin dibinde kalan zerrelerin adedi bir düzineyi buldu. On metre ilerde başka bir kuyu açtık. "Renk„ daha fazlalaştı.

— Kargo haydi git sandalı getir, burada karargâh kuracağız.

Kargo pek memnun görünmiyordu. Bu adam geniş nehirlere alışkındı. Sığ, küçük derelerden ve bilhassa ormandan hiç hazzetmiyordu.

— Haydi Kargo biraz daha çabuk!

Kargo yola çıktı. Şimdi bizim için ağaç kesip küçük bir kulübe vücuda getirmekten başka yapacak birşey kalmamıştı.

Şerüben işe koyuldu.

(Maabadi yarın)

Sultanahmet Meydanında Kavga

101 Sabıkalı Ortalığı Biribirine Kattı..

[Baş tarafı 1 inci sayfada]

teriyordu. Fakat Hayri Efendi bütün bunlara omuz silkiyor, sanki bir ziyafete gidiyor gibi bir vaziyet alıyordu. Ayasofya tramvay tevakkuf mahalline kadar geldi. Ve birdenbire dönerek adliyeye doğru koşmıya başladı. Müddeiumumîyi göreceğim diye haykırıyordu. Polisin mümaneatine rağmen tekrar adliye avlusuna girdi:

Arkasındakiler:

— Hayri B. ne istiyorsun? Her tarafından kan akıyor. Müddeiumumiyi gördün. Yazıktır, evvelâ yaralarını sardıralım, sonra nereye gidersen git!

Vay siz misiniz bunu söyliyen. Hayri B. bir taşın üzerine çıktı. Etrafını kalabalık bir halk çemberi çevirmişti. Haykırarak uzun bir nutuk verdi. Müddeiumumî ve polis vazifesini yapmıyor, dedi. Bütün ısrarlara rağmen tekrar merdivenlere tırmandı.

Hayri Bey Kimdir?

Hayri Bey söylendiğine göre Hukuktan çıkmış, iyi yazı yazan ve çok güzel söz söyliyen (101) sabıkalı bir arzuhalcidir. Birçok hapisanelerde yatmış, birkaç defa sürgüne gitmiş ve dört gün evvel de İstanbul tevkifhanesinden çıkmıştır. Ankarada bulunduğu zaman işlediği cürümler hakkında İstanbul tebligat müdürlüğüne gelmiş (8-10) ilâmı vardır. Hayri Bey kat'iyyen rakı, şarap içmez. Yalnız onun bir iptilâsı vardır. Her gün (4) kilo boyalı ocak ispirtosu içer ve hergün Ayasofya ve Adliye önünde arzuhalcilere gelerek (haraç) ister yazı makinelerini devirir; döver. O civardaki kahvehane ve dükkânlarda çalışan çocuklar biribirini:

— Hayri geliyor! Diye korkuturlar. Fakat bir iyiliği vardır: Ayık zamanında Hayri Bey kuzu gibi bir adamdır ve herkese hürrmet eder.

Dün sabahleyin yine Adliye önündeki arzuhalcilere gelmiş. Mehmet Ali, Hikmet, Cevdet ve Asım Beylerden para istemiş. Bugün kendisini memnun edememişler:

— Her halde vereceksiniz, yoksa sizi burada çalıştırmam demiş. Bilhassa Cevdet Beyin masası önünde durarak tehdit etmiş. Ufak bir kavgadan sonra uzaklaşmış, fakat iki saat sonra zilzurna sarhoş tekrar gelmiş. Asım Beyin önünde durmuş.

— Sen bana para vermiyorsun ha? Seni öldürecektim. Fakat bıçak almak için para bulamadım. Maamafih taşla da seni gebertebilirim! demiş ve ceplerine doldurduğu taşları Asım Beyin kafasına yağdırmıya başlamış ve Asım Beyin kafasını vardıktan sonra Cevdet Beyin de gözünü yaralamıştır. Bu hücum esnasında kendisi de birçok yerlerinden yaralanmıştır. Asım B. ve arkadaşları müddeiumumiliğe istida ile şikâyet etmişlerdir. Polis arzuhalcileri ve Hayri Beyi yakalıyarak tahkikata başlamıştır. Arzuhalciler kendilerinin Hayri Beyden kurtarılmaları için bunun bir hastaneye yatırılmasını istemektedirler.

İranlının Cinayeti

Pariste Yengesini Vuran Ali Abbasın Muhakemesi Yarım Kaldı

Son gelen Fransız gazeteleri esrarlı bir cinayetin garip bir muhakeme safhasından bahsediyorler. Hâdiseyi yazıyoruz: Pariste Darülfünun tahsilini yapan Ali Abbas isminde bir İranlı genç, orada dayısının evinde yatıp kalkıyormuş. Ali Abbas günün birinde tabancasını çekerek yengesini öldürmüş, yakalanmış ve ilk tahkikat neticesinde de cinayetin bir sinir buhranından ileri geldiği anlaşılmıştır.

Fakat katilin cinayet mahkemesindeki muhakemesi garip bir safha arzetmiştir. Jüri heyetini teşkil eden azadan biri, yalnız kanun namına yemin edeceğini söylemiş, halbuki Fransız kanunu mucibince Jüri azasının hem kanun, hem de Allah namına yemin etmesi lâzımdır. Bu zat Allah namına yemini kabul etmediği için Jüri heyetinden çıkarılmıştır. Tabiî bu vaziyette muhakemeye devam etmek için hem Allah, hem de kanun namına yemin edecek bir Jüri azası bulmak lâzımgelmektedir.

Resminizi Bize Gönderiniz, Size Tabiatinizi Söyliyelim...

Resminizi bize gönderirseniz size tabiatınızı söyliyebiliriz. Fakat bunun için gönderilecek resimler iyi ve tabiî pozda çekilmiş olması lâzımdır. Taki mütehassısımız mütaleasında hataya düşmesin.

★

Tabiatlerini anlamak üzere bize resim gönderen karilerimiz hakkında mütehassısımızın mütaleasını aşağıki satırlarda okuyabilirsiniz:

★

Somada Abdürrahman beg: Hassas, atılgandır. Çabuk alınır ve müteyyiç olur. Hiddeti ani olmakla beraber geldiği gibi geçer ve iğbirarları kinsiz ve devamsız olur. Tahakküme ve sui muameleye tahammül edemez. Teşvik ve teşcie kapılır, ön ayak olur.

★

Somada Mahmut beg: Samimî ve mütevazidir. İş bozanlık etmez, daha ziyade uysaldır. Kadın mesailinde kıskançlık gösterir. Hürriyetine müdahale edici kuyudatı ihmal edebilir. Arkadaşlığı devamlı ve sadikanedir. Kendini gösterici hareketlerden tevakki eder.

★

Somada M. Avni beyı İşlerini sessizce görür. Şarlatanlık ve nümayış yapmaz, serkeş değildir. Daha ziyade uysallığa mütemayildir. Muzipliği de ihmal etmez. Arkadaşlığı sıkıcı değildir. İmtizaçsızlığa iltifat etmez, rüfakası tarafından aranır. Şakaya mütehammildir.

İhsan Efendi: Müteşebbis ve ataktır. Menfaatlerinden feragat edemez. İnadı ve hırçınlığı ihmal etmez. Hürriyetine müdahale edilmesini istemez. Geçim hususunda müsamahakârlık göstermez. Samimiyeti uzun müddet bilâ arıza devam etmez. Hissine mülâyim gelmiyen usullere serkeşlik gösterir. Hüsnü muamele ile hizmete sevk ve istifade etmek mümkündür.

★

İzmirde Mehmet beg: Gam ve keder verici şeylerden uzak bulunmak ister. Selim ve bedîî zevkı vardır. Boğazını, temizliği sever, hiddetini yenemez. Maahaza; iğbirarı kinsiz olarak gelip geçer. Cömertliğe mütemayildir. Fazla sıkıntıya gelemez, kendini üzmek istemez.

★

B. C Efendi: Menfaatlerine karşı hassastır. İsraftan çekinir, herkese itimadını gelişi güzel ibzal etmez. Kararlarında kısmen mütevehhimdir. Kusurları çabuk görür ve müsamahası zayıftır. Kadın mesailinde kıskançtır.

★

A. A Hanım: Mütecessis ve uyanık fikirlidir. El ev işlerini meharetle idare eder. Süsü ve güzel elbiseleri de ihmal etmez. İntizam ve temizlik hususunda titizdir. Rencide edilmedikçe hırçın ve geçimsiz değildir.

★

Resim gönderen bazı karilerimiz, mütehassısımızın cevabı geciktiği için sabırsızlanıyor ve mektup göndererek fotoğraflerinin akıbetini öğrenmek istiyorlar. Bu fotoğraflar intişar edecektir. Bu hususta müsterih olmalarını rica ederiz.

İşçi İster Misiniz?

Gazetemizin ucuz ve küçük ilânlarından istifade ediniz. 25 kuruş sizi büyük zahmetlerden kurtarabilir. 16 kelimelik bir ilân 25 kuruşa

İSTİFADE EDİNİZ

Sabahat H. Kendini Niçin Öldürdü?

(Baş tarafı 1 inci sayfada)

tetkik ettik. Raporda, kendisine kıyan Sabahat Hanımın evli olduğu ve hâdise gecesi kocası muallim Zeki Beyden dayak yediği, o dayağın tesirile intihar ettiği yazılıyordu. Bu malûmatı yazdıktan sonra ertesi günü Zeki Beyi aradık. Kendisinin Kuleli askerî lisesinde muallim olduğunu, genç kıza dayak atılma meselesinin adliye tarafından da tahkik edildiğini öğrendik. Dün bu tahkikat bitmiştir.

Zeki Bey Anlatıyor

Bu minasebetle Sabahat Hanımın nikâhlısı muallim Zeki Beyi de gördük ve kendisile konuştuk. Zeki Bey hâdise etrafında bize şunları anlattı:

"— İntihar meselesi anlatılırken nikâhlım Sabahat Hanıma dayak attığım yazıldı ve bunda ısrar edildi. Halbuki ben Sabahat Hanıma tek fiske bile vurmadım. Günün birinde bu genç kızla bir tesadüf beni karşı karşıya getirdi. Kendisi benimle çok fazla alâkadar oldu.

Konuştuk, anlaştık ve nikâhlandık. Fakat bu aile arasına girdikten sonra öğrendim ki nikâhlım Sabahat H. fazlaca asebîdir. Hatta kendisini uzun müddet birkaç doktor tedavi etmiş. Validesi de ayni mizaçta idi.

İntihardan Sonra

Ben intihar gecesi evde idim. Gündüzden anne ile kız biribirlerine yine sinirlenmişler. Gece yarısına kadar kaldım. Sonra ayrıldım ve Beyoğlundaki pansiyonuna gittim. Ertesi günü Kulelide dersten çıkarken bir polis beni karakola davet etti. Karakolluk bir hareketim olmadığı için okadar aldırış etmedim. Karakolda Müddeiumumiliğin şifahî emri üzerine Adliyeye gitmekliğim icap ettiğini söylediler. Vapurla İstanbula giderken yanımdaki polise sordum:

— Beni Müddeiumumiliğe niçin çağırıyorlar? „

Polis şöyle cevap verdi:

— Hiç.. Şey.. Bir intihar meselesi. Zevceniz intihara teşebbüs etmiş galiba. Fakat telefonda iyi anlıyamadık.

Adliyeye gittim ve öğrendim ki Sabahat H. gece ben evden ayrıldıktan sonra intihar etmiş ve ölmüş. Adliyede tahriren ifadem alındı ve neticede Sabahat Hanıma dayak atmadığım sabit oldu.

Bir Aşk Meselesi

Zeki Beye sorduk:

— Sabahat Hanımın daha evvel bir gençle aşk macerasından bahsediliyor ve sizi sevmediği için intihar ettiği söyleniyor?

Zeki B.:

— Hayır, dedi, beni sevmediği yalandır. Bilâkis bana karşı şiddetli bir alâkası vardı. Öteki gence gelince, onunla olan münasebeti de belki bir çocukluk hatırasıdır. Esasen biz tanıştıktan sonra bütün hayatımızı yazdık ve biribirimize okuduk. Onun samimî olduğuna çok kanaat ettiğim hatıralarında, iddia edildiği gibi derin ve hararetli bir aşktan bahsolunmaktadır.

Yalnız dediğim gibi, intihar benim dayak atmam yüzünden olmamıştır. Eğer işin içinde böyle bir dayak varsa bundan, ben, şahsen haberdar değilim.

Tiyatro Ve Sinemalar

ALKAZAR	— Serseri Kral
ALEMDAR	— Öldüren adam
ASRİ	— İçki belâsı
ARTİSTİK	— Ren Kızları
ETUVAL	— Kadın arzusu
ELHAMRA	— Kutup seyahati
EKLER	— Yunan Tiyatro Trupı
FRANSIZ	— Yunan Opereti
GLORYA	— Milton
MAJİK	— Sevgilinin son sesi
MELEK	— Haydelberg şarkısı
MİLLİ	— Aşk geceleri
FERAH	— Büyük müsamere
OPERA	— Hai - Tang
ŞIK	— Serseri Kıral

İnkılâp Müzesinde

Bir gazete İnkılâp Müzesinin tahsisatı olmadığı için hiç kitap alınmadığını yazmıştı. Bu doğru değildir. Çünkü müze komisyonu şimdiye kadar (25) bin cilt kadar kitap ve mecmua almıştır. Bundan başka inkılâpla alâkadar (15) bin liralık eşya alınmıştır.

GARAJ

Boyoğlunda Yeniçarşıda Hayriye caddesinde bir Garaj mahalli uzun müddetle kiraya verilecektir. Talip lerin ayni mahalde Çorlu Apartman Odabaşı Hüseyin Efendiye müracaatları

İNGİLİZLERİN YAKIN ŞARKTA

CASUS TEŞKİLÂTI

- Yazan: *Makenzie* - No. 33

O sıcak eylül günü Pirenin basık otellerinden birinde Cauchi ile kâğıt parçelerini birbirine uydururken, bütün bu işlerin gülünçlüğüne kahkaha ile gülüyordum. Cauchiyi bir defa gören adam, onun en meşhur taklitçiler tarafından bile taklit edilemiyeceğini derhal anlarlardı.

Yeni adamımızı sinek dolu bir otelin en üst katında bulduğumuz yakit yatakta uzanmakta olan yuvarlak bir adam kalktı ve bana doğru geldi. Evvelâ kâğıt parçelerini karşılaştırdık. Ondan sonra herif bana kocaman ve terden ıslanmış bir el uzattı. İşte o zaman herifin o yağlı sesini işittim ve hayvan gibi bakan iri siyah gözlerini, kanca gibi iğri ve büyük burnunu gördüm, ve gül yağıle karıştık ter kokusunu duydum.

Sabah otele gelmiş ve doğruca odasına kapanmış. Oda tam tavanın altında olduğundan, güneşin harareti ile hamam gibi sıcak olmuştu. Ben öğleden sonra geldiğim için, zavallı adamcağız terliye terliye bitmiş, elbiseleri. üzerine yapışmıştı.

— Allah aşkına şu pencereyi aç: dedim.

Cauchi o hayvan gözlerile sert sert bana baktı:

— Pencereyi açmasak daha iyi olmaz mı? dedi.

— Niçin? Dedim.

— Mes'uliyeti siz alırsanız, pencereyi açarım. Dedi. Fakat açık pencereden konuştuklarımızı işiden olursa ben mes'uliyet kabul etmem.

— Peki mes'uliyeti ben kabul ediyorum, dedim.

Bunun üzerine pencereyi açtı ve biraz temiz hava derhal odanın hararetini tabdil etti. Bu serin hava Cauchiyi de birdenbire canlandırdı. Derhal karyolanın altına dalarak kocaman bir torba çıkardı ve:

— Bunları burada giymek kabil olacak mı? diye sordu.

Şaşırdım. Torbaya baka kaldım.

— Bu benim onbaşı üniformam, dedi. Evet La Bassée de bir Alman süngüsü kolumu delip geçtiği vakit üzerimde olan onbaşı forması.

Kolunu sıvadı ve uzun, kızıl bir yara yeri gösterdi ve azametli bir tavur takınarak:

— İşte bunun yüzünden şimdi buradayım, dedi. Hastaneden çıktıktan sonra Colonel French beni çağırdı ve büyük ve fevkalâde bir cesareti icap ettiren bir iş için beni tefrik etti.. Evet büyük ve fevkalâde bir cesaret, ayni zamanda ağzını sıkı tutmak kabiliyeti...„

Burada Cauchi koca dilini bir karış uzattı ve kirli parmaklarile ucundan tuttu.

— Colonel French'e de böyle mi yaptın? dedim. Nükteyi anlamamıştı:

— Kapiten, dedi, bu dilimi şöyle dibinden kesebilirler, fakat benden bir tek söz kapamazlar. Fevkalâde bir cesaret ve ağzını tutmak hasleti! Ve lisan bilmek! İşte bunlar lâzımmış. Derhal Colonel French'e döndüm, Fransızca, Almanca, Türkçe, Arapça, İtalyanca, İspanyolca, Rumca lisanlarını tıpkı İngilizce gibi bildiğimi, Holânda ve Norvec lisanlarına şöyle böyle aşina olduğumu, Sırpça, Bulgarca konuşabildiğimi söyledim. Bu nun üzerine Whitehall Court'a gidip Kapiten Spenceri görmekliğimi söyledi. Kapiten Spencer de bu kâğıt parçasını verip, onun eşi olan zatı bulmak için beni buraya gönderdi. Kapiten Spencer tanırsınız değil mi?

Kapiten Spencerin kim olduğunu bilmiyordum. Fakat hiç kendimi bozmadım:

— Çok iyi tanırım, dedim. Demek ki Whitehall Court'e gittiniz öyle mi?

(Arkası var

ÜÇ KADIN SALTANATI

Cariye Fiatleri Birdenbire Artmış, Birkaç Misline Çıkmıştı..

— 35 —

Sözleri ile cahil kadını kandular ve bu kadın da ırzını, sandım ki Padişahın imiş, sahibi aslisine teslime razı oldu. Hasasen üçünü Murat, Şeyh Şemsin telkinleri altında aksülamele uğramış asabını tesken etmişti. Akşam üstü hamran kuvvetli amber eksiğile de sinirleri kırbaç yedi. Gece koynuna aldığı zatülzevç ile sabaha kadar zevk-[illegible] Hakikaten şeyhin kerameti. Tahakkuk etmiş (Uktei [illegible] bermuktezayı Fuat) [illegible] vermişti.

Valde Sultanın sevincine [illegible] yoktu. Oğlunun tekrar [illegible] bir akamete düşmemesi [illegible] bir müddet (evli kadınlar) [illegible] İstanbul içinde devam [illegible]di. Artık her gece bir [illegible]nalu ailenin ocağı yıkılıyor [illegible] Devletlü Padişah Hz. bazı [illegible]lerin tahtı nikâhına dahil [illegible]ları da getirterek] sahibi [illegible]ğunu iddia ettiği milletin [illegible] sefahat odasında iste[illegible] gibi berbat ve payumal [illegible]yordu.

Bundan sonra da artık işi [illegible] manasile azıttı. Saraya [illegible] fevç cariye akını başladı. [illegible]ta bir gecede birkaç hatu[illegible] birden hakkından gelen [illegible]ncü Murat İstanbuldaki ca[illegible] piyasasını da arttırdı. Oza[illegible]a kadar iki yüz altına alı[illegible] cariyeler üç dört bin al[illegible] çıktı.

Cariyeler bitti ve (saadetlû [illegible]şah seyyibelere de iltifat [illegible]rmiya) başladı. Maamafih [illegible]ün bunlar olurken Safiye [illegible]an hiç ses çıkarmıyor, kenzamanının da geleceğini [illegible] kaynanası ile görümcesine [illegible]be çalacağına ümit bekli[illegible]du.

Üçüncü Muradın saray zev[illegible]dan baş kaldırdığı yoktu devletin yuvarlandığı inkıraz [illegible]rumunu görebilsin.

Etrafını çeviren rakkas ve [illegible]kaselerden, dalkavuklardan [illegible]ka muzikacılar, sazendeler, [illegible]eler, maskaralarla muhat[illegible] bunların kaba soytarılıkla[illegible] kahkahalarla seyrederek [illegible] birine avuç avuç altın [illegible]nakla milletin servetini is[illegible]ederdi,

Yakın idarede Sokollu gibi [illegible] siyaset üstadı vardı. Fakat [illegible]da artık İkinci Selim za[illegible]ndaki müstakil idaresi bir [illegible]al olmuştu.

Sarayda, Padişah ta kadın[illegible] ve muhteris erkân pençe[illegible]de zebundu. Üçüncü Murat [illegible]nu düşmanından ayrıt [illegible]ek iktidarına malik değildi. [illegible]a Sadettin Ef. ile Şemsi [illegible]dan aldığı ders onu en [illegible]tabbetli en fedakâr insan[illegible]a karşı düşman ediyordu. [illegible]en kendisinin de dünya [illegible]rında değildi. Kadından [illegible] eğleceden başka birşey [illegible]ündüğü yoktu.

Söylediğimiz gibi kadından [illegible]ulduğu zaman maskaralar[illegible] cücelerle vakit geçirirdi. [illegible] cücelerin içinde bir tane [illegible]ndi olan vardır ki pek meşhurdu. İsmine (Cehut cüce) derlerdi. Bir zaman geldi ki bu cüce de şimardı. (Haremi muhteremde hürmetsizlik etmiye ve biedebane ağzına düşmez söz söylemiye) başladı. Saraydan, kadınların harem ağalarının hakaretleri altında koğuldu.

Üçüncü Murat keyfine devam ediyordu.

Sazlar, tamburlar sarayın kubbelerini inletti [1]

Padişah vaktini bu suretle dalkavuklar, cüceler, maskaralar arasında ikindiye kadar geçirdikten sonra ikindi zamanı kalkar:

— Günümüzü böyle geçirdiğimizden dolayı Cenabı Hakka bin hamdü sena edelim. Diyerek hareme çekilirdi.

[1] Peçevi tarihi - cilt 2 sayfa 3

İkindiden sonra ise (Harem) de beş yüz cariyenin arasında başka bir âlem, başka bir zevk ve safa âlemi başlar ve bu âlem padişahın içki ve suiistimalden kuvvetinden düşmesine, mecalsiz bir sızmasına kadar devam ederdi.

Padişahın eğlenceleri yalnız bunlar değildi.

Bir taraftan oğlu, Velihadi ve gözdesi Venedikli Safiye Sultanın çocuğu (Şehzade Mehmet) fişek atılırken seyretmesini seviyor diye envai çeşit havaî fişekleri yaptırtılır, attırılır.. Donanmanın topları padişahın oğlunun eğlencesini tamamlamak için günlerce patlatılır, bu yüzden çıkan kazalara ve cephane israflarına ehemmiyet verilmezdi.

(Arkası var)

İLÂNLAR

Ucuz ve Küçük

Bahar geldi. Şehirlerden köylere, sayfiyelere çıkılacaktır. Kiraya verilecek eviniz, daireniz, odalarınız varsa ve yahut kiralanacak ev, daire ve oda istiyorsanız: Aramak ve sormakla vakit geçirmeyiniz. (25) kuruş size bu işi yapabiliriz.

(16) kelimelik bir ilân kâfidir. Her kelime fazlası için bir kuruş ilâve ediniz.

Satılık evler:

Küçükpazarda — Yavuzsinan mahallesi leblebici sokağı 29 No. ev satılıktır. Defterdarlık müessesatı iktisadiyesinde Hasan Beyden sorunuz. —

SATILIK — Bir tarafı irat kârgir hane: Gedikpaşada, Hamam caddesinde, köşe başında, ikiye tamamile kabili taksim, on bir büyük, iki küçük oda, küçük bahçe, terkos, elektrik, havagazı, kuyu, sarnıcı mevcut, kârgir hane satılıktır.. İçindekilere müracaat. —

Kiralık evler:

Modada — Temiz ve ucuz aile pansiyonu. Yazın temiz ve ucuz bir sayfiye hayatı geçirmek istiyenlere tavsiye ederir.

Apergi Pansiyonu: Moda —

KİRALIK DAİRELER — Heebeliadada Rovayyal oteli yanındaki 8 odalı sabık Bigadiller oteli binası daire daire veya tamamı kiralıktır. Arzu edenlere mcbelle de temin edilir. Anadolu Ajansı İlânat şubesinde Bürhan Beye. Tl. 22735 —

BÜYÜKDERE DE — İskeleye 3 dakika mesafede mobilyalı, mobilyasız kiralık yalı. Bahçe, hamam, kayıkane, tatlı su. Şişlide Nargileciyan eczanesine müracaat. — 1

ŞIŞLİ HALKINA — Aileler için en halis ve nefis malzeme ile bademezmesi, şekerli halka, peksimet v.s. yapmaktayım. Tecrübe eden devamlı müşterim olur. Bomonti istasyonunda İzzet Paşa sokağı No. 1-5 Muhlis Hasan —

KİRALIK HANE — Bakırköyünde bağlarda banyo ve elektrik tesisatlı havadar, çok kullanışlı. İstannbul Şamlı han No. 9 müracaat. — 2

Mütenevvi:

MUHTEREM HALKIN NAZARI DİKKATİNE

Yaz münasebetile fevkalâde ucuzluk ve tenzilât her türlü kolonyalar, losyonlar, pudralar, kremler, ibonjlar, lâstik donlar ve çocuk müşambaları, envai türlü oyuncaklar ve her nevi mektep levazimatının en ucuzu ve en yilsini ancak Divanyolunda Sami ıtriyat ve kırtasiye mağazasından tedarik edebilirsiniz. Bir kere tecrübe ediniz. Memnun kalacaksınız. Divanyolu, 174 Sami ve kırtasiye ıtriyat mağazası — 1

Mevsimi geliyor:
ELİ ÇABUK SÜNNETÇİ — Köprülü zade MEHMET RİFAT.
Suadiye İsmailağa sokak No. 8 Şehit, muhacir, yetim çocukları parasız. — 8

MUHTEREM TÜCCARLAR — Gümrük işlerinizde istifade sürat teshilât ve teminat isterseniz bahçekapı Agopyan hanında İlhami Ahmet firmasın veriniz. —

ÖRÜCÜ HÜSEYİN — Yırtık, yanık, güve yeniği elbiseler emsaline faik bir surette bellisiz örülür.
Galatasaray Ajnavur Pasaj No. 13 — 2

Zayi — Cihangir askerlik şubesinden aldığım vesikamı zayettim. Hükmü yoktur. 220 tevellütlü Yahyn Şadi

HİZMETÇİ ARANIYOR — İstanbula yakın bir vilâyet merkezinde oturan bir aile nezdinde çalışmak üzere ahlâk sahibi ve hakikaten ev vezaifine aşina bir hizmetçi kadın aranmaktadır. H. Z. Y. rumuzile idarehanemize müracaat —3

SÜT ANNE İSTİYENLERE — Eyi bir aile nezdinde süt anneliği istiyorum. Arzu edenler Örücüler Çarşısı Kuşak Han No. 14 te Ahmet Efendiye müracaat. — 1

1914 TENBERİ — Fransızca - İngilizce öğretmekteki muvaffakiyetimizin derecesini, (usulü tedrisimizin) kuvvetini anlamak için kurslarımızı iki ders dinleyiniz. Divanyolu Firüzağa camii yanında Kız - Erkek gündüz ve gece Ziya lisan tedrisanesi. — 8

KİRALIK KÖŞK — Göztepede Rıdvanpaşa sokak kız lisesi yakınında Yusuf Beyin köşkü, bağı bahçesi ve mükemmel müşamba döşeli yağlı boyalı ve suyu vardır. Bakkal Hasip B. den sual olunacaktır. Telf.: 31 Erenköy — 2

KÖŞK — Maltepede istasyona üç dakika, mevkii, manzarası, havası güzel Şükrü Beyin köşkü satılık ve kiralıktır. Maltepe Çarşı içinde No. 18 Mustafa beye müracaat. — 1

Bir Haksızlık

Kanunun Yanlış Tatbikından Şikâyet Ediliyor

İskân dairesince İskânı adi suretile muhacirlere tahsis edilen meskenlerin Tasfiye Kanunu mucibince müstahaklerine bedava olarak verilmesi mukarrerdir. Her muhacir almış olduğu ev ve sair malların adi iskân derecesindeki miktarını meccanen alacak, buna mukabil hiçbir harç ve resim verilmeksizin kendisine tapu senedi verilecektir.

Bu kabîl muameleler arasında pek çokları vardır ki sahiplerinin memleketinde terketmiş olduğu mallar dolayısile hükûmetten alacağı tahakkuk etmiştir. Böylece alacağı olup ta kısmen iskânı adi suretile aldığı malları alacağile mahsup ederek hükûmete borçlu kalanların borçları affedilmediği gibi bunlar harçtan da müstesna tutulmaktadırlar.

Mercii tarafından yapılan tetkikler, bu ciheti kat'iyyen gözetmemiş, ve kısmen borçlarını matluplarile ödemiş bulunanlar da bu suretle ve feci bir şekilde magdur edilmişlerdir. Meccanen ve hiç birşey mukabilinde olmaksızın bir malı alan ile yine ayni iskân vaziyetinde bulunarak alacağı malın bedelini kısmen tesviye etmiş bulunan arasında ne fark olduğunu kestiremiyoruz? Bu haksız muamelenin önüne geçilerek alâkadarların gadirden kurtarılması lâzımgelmez mi ?

Son Posta'nın Bilmecesi

Halledilen Bilmecemiz

	1	2	3	4	5	6	7	8	9	10	11
1	D	ü	N	■	S	E	R	i	■	U	N
2	ü	Z	ü	M	■	D	E	N	i	Z	■
3	N	ü	■	U	F	A	K	■	S	A	F
4	■	M	U	R	A	T	■	■	i	K	A
5	S	■	F	A	■	■	K	A	L	■	■
6	E	D	A	T	■	H	A	D	i	Y	E
7	R	E	K	■	K	A	D	I	K	ö	Y
8	i	N	■	■	A	D	I	M	■	R	E
9	■	i	S	i	L	i	K	■	H	ü	R
10	U	Z	A	K	■	Y	ö	R	ü	K	■
11	N	■	F	A	■	E	Y	E	R	■	■

Yeni Bilmecemiz

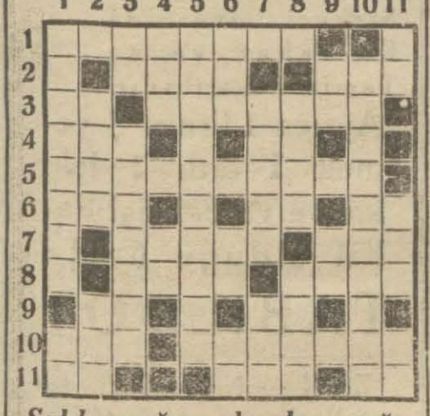

Soldan sağa, yukardan aşağı:

1 — Kapanan bir gazete (8), zaman (2)
2 — Bacak (4), mükemmel (3)
3 — Nota (2), manasız bir kelime (7)
4 — Güzel (3), olmaktan emir (2)
5 — Evin üst katı (10)
6 — Sayı (3), nida (2), nota (2)
7 — Ayağa giyilen (5), çayır (3)
8 — Allah (4), okuyan (4)
9 — Şikâr (2), bir hece (2)
10 — İsim (3), bir ot (7)
11 — Nida (2), büyük (3), hayır (2)

ITİZAR

Kucaktan Kucağa tefrikamız, bugün dercedilememiştir. Karilerimizden mazeretimizin kabulünü rica ederiz.

HİKÂYE

Bu Sütunda Hergün

Pierre Loti'den: Fikret M.

İhtiyar Mahkûmun Serçesi

Bana bu küçük hikâyeyi arkadaşım "Yiv„ anlattı:

Bir akşam tüfeği omuzunda bisikletle dolaşırken limanda " Yeni Kaledonya „ ya sevk olacak bir sürü kürek mahkûmuna tesadüf etmiş. Bu bedbahtların arasında ufak bir kafesin içinde büyük bir alâka ile bir serçe kuşunu taşıyan seksenlik bir mahkûm gözüne ilişmiş.

İkişer ikişer zincirle biribirine kelepçelenmiş mahkûmlar, ihtiyarın bilezik arkadaşı da gözlüklü, genç, sapsarı burunlu, müstehzi kaba bir tip.

"Yiv„ deki vakit bolluğu ve zahirde insanın üzerinde pek te fena tesir bırakmıyan bu ihtiyarla görüşmiye başlamışlar.

Tükenmez uzun yolların ebedî yolcusu beşinci veya altıncı defa hırsızlık ve serserilik için yakalanmış ve okadar defa da cezalanmış:

— Çalmamak için ne yapmalı?.. İnsan bir kere anafora alışınca, hiç te san'at öğrenmemişse, ezil dur! Aç karın bir çorba da istemez mi? sorarım size?.. Son defaki mahkûmiyetim bir çuval patates ile bir helvacı kabağı ve bir de araba kamçısı... Tarladan kaçarken yakalandım... Şimdi beni ta cehennemin bucağına gönderecekler, niçin? Fransada ölemez miidim sanki!.. Benim gibi bir ihtiyar!..

Yabancı birinin kendi acı tecellisini merhametle dinlemesinden biran bahtiyar, dünyada malik olduğu en sevgili - ufak bir kafes içinde bir serçeyi gösteriyor - munis hayvan bir senedenberi hapiste bu ihtiyarın omuzunda durmıya alışmış... İhtiyar bu kuşu " Kaledonya „ ya götürmek için müşkülât ile izin almış.. Sonra seyahat için adi bir tahtadan eski iellerden bir kafes yapmış ve yeşil renkle boyamış.

Zavallı serçe... Bu kafesin içinde yegâne gıdası hapiste verilen siyah ekmekten bir parça idi. Kafese konulan her hangi bir kuş gibi bir tünekten öbür tüneğe atlıyor, ne olursa olsun memnun kalmıya mecburdu.

Mahkûmlar rıhtıma yanaşmakta olan gemiye binecekler ve beş altı saat sonra uzun seyahatlerine çıkacaklardı.

"Yiv„ bunları artık unutmuş, tenezzühüne devam edeceği sırada arkasından ihtiyarın acı sesi:

— Hey... Alın şunu... Siz... İşte diyordu, size bunu veriyorum, belki işinize yayar, diye. "Yiv„ e kafesi uzatıyordu.

— Hayır, teşekkür ederim, siz kafesi beraberinizde götürmelisiniz, biliyorsunuz.. o size orada yoldaş olacak!

—Yok... Yok.. diyordu ihtiyar; kuş artık kafeste değil bilmiyor musunuz?

Hazin gözlerinden tarif olunmaz iki damla yaş çıktı ve yanaklarından aşağı damladı.

İhtiyarcık unutmuş, kafesin kapısını açık bırakmış, bu sırada gemi yanaşıyormuş, bir kargaşalık olmuş, serçecik ürkmüş, uçmak istemiş, uçamamış; çünkü sol kanadı kesikmiş, denize düşmüş çabalıyordu.

Kuşcağızın uskurun bıraktığı dalga ve köpükler arasında ölümle çırpındığını görmek ve buna mâni olamamak!....

İhtiyarcık "Yiv„ den istirham edip serçesini ölümden kurtarmasını rica edecekmiş... edecekti... Anî ve asabî bağıracak olmuş, fakat susmuş sustu, çünkü onuun vaziyetine düşmüş bir hakirin ricasını kim yerine getirirdi.? İhtiyar bir sefilin kuşuna kim acır? Hiç hatıra gelir şey miiydi, gemi istop edecek te boğulan kuşcağız kurtulacak; hem de kelepçeli bir mahkûmun kuşcağızı! Amma saçma şey!

İhtiyar tekrar yerinde... Köpükler arasında çırpınan ve kaybolan kül renkli vücutcağızda. Gözleri; yaşardı ve bulandı!

Şimdi dünyada yapyalnızdı.. ümitsiz ve bikes ihtiyarcık hıçkıra hıçkıra ağladıkça sarı burunlu müstehzi kelepçe arkadaşı bu zafiyete gülüyordu.

Şimdi artık içinde kuş olmadığı için talisizliğini hiç olmazsa rikkatle dinliyen "Yiv„ den sevgili serçeciği için ihtimam ile yaptığı kafesin kabulünü istiyor:

— Bu benim uzun ve son bir seyahatten evvelki vasiyetim diyordu!

"Yiv„ mükedder, ihtiyar bedbahtın el emeğini hor görmemek, zavallıyı fazla muazzep etmemek için verilen hediyeyi almış.

Bana anlatılan bu hikâyeyi çok acı buldum. Gece olmuştu, amma uyuyamıyordum. Hayatta olur olmaz patırtılara kulak asmaz ve kolay kolay rikkate gelenlerden değildim, fakat bu ihtiyar ve kuşu benim yüreğimi parçalıyor, üzülüyordum.

— Eğer kabilse, dedim, ben ona başka bir kuş götüreyim.

— Evet, dedi, " Yiv „ ona güzel bir kuş alıp götürmeyi düşünmedim değil, yalnız vakit varsa, yarın sabah vapur kalkmış olacak, serî bir motör ile yetişmek kabilse de.. İhtiyarın ismini bilmiyorum.. Hem de pek tuhaf kaçacak!

— Evet tuhaf bulmak istiyenler için tuhaf olsa gerek!.

Ta içimden gelen bir gülmek, veçhen muazzep görünen kendimle alay ediyordu.

Sabahleyin uyandığım zaman akşam gelen ve geçen fikrimi gülünç buldum; zira bu ihtiyar teselli edilecek bir oyuncak değildi.

Mahkûm ihtiyarcığın katılaşmış yarı ölü kalbini her uyanışta hüzün yaşlarının rikkatile dirilten, hapisane ekmeği ile büyümüş, sol kanadı kesik kül renkli âdi bir serçeciğin yerini cennet kuşları bile tutamıyacaktı..

20 Mayıs 1931 Çarşamba Günü

TAKSİM'de

En son sistem alât ve edevatla mücehhez bir

SERVİCE STATION

Asrî benzin satış ve yağlama mahalli küşat eyliyeceğimizi muhterem otomobil sahip ve şöförlerine ilân eyleriz.

STANDARD OİL COMPANY OF NEW YOK

Vapur sahiplerine ilân

Sıkleti mecmuası 1000 tona baliğ olan emtianın Samsun limanından İstanbula nakli için bu hususa elverişli ve asgarî 7 tonluk vinçlerle mücehhez bir nakliye gemisi bir ay müddetle isticar edilecektir. Vapurlarını kiralamak arzusunda bulunan zevatın talep edecekleri bir aylık maktu ücreti nakliyeyi ve bu müddetin inkızasında yevmiye olarak istiyecekleri meblâğın, nihayet 31 mayıs 1931 tarihine kadar, F.T.A rumzu tahtında İstanbul 176 numaralı posta kutusu adresine tahriren bildirmeleri rica olunur. Mahrukat, yağ mürettibat masrafı, vinçlerin tahriki ve saire gibi bilûmum masarif işbu maktu ücrete ithal edilmelidir. Tahmil ve tahliye ameliyelerinde ambarlarda çalıştırılacak amele mal sahibi tarafından tedarik edilecektir.

Takriben bin tona baliğ olan emtianın bir defada tahmili ve Samsundan İstanbula yalnız bir seferde naklolunması ve sefinenin 1 Temmuz 1931 tarihinde Samsun limanında mal sahibi emrine amade bulundurulması meşruttur.

İSTANBUL MINTAKaSı TİCARET MÜDÜRLÜĞÜNDEN:

Merkezi idaresini Galata postanesi karşısında Adalet hanının 31 ve 32 No. odalarına nakleden İst. Süt müstahsili ve sütçüler cemiyetinin idare heyeti intihabı mayısın 26 ıncı salı günü saat 10 dan 16 ya kadar cemiyet merkezinde yapılacağı alâkadarana ilân olunur.

İstanbulun en kuvvetli, en temiz, ve en ucuz

TELSİZ AHZESİ

Galatada Osmanlı bankası sırasında Kuleli mağazada istediğiniz kolaylığı bulabilirsiniz.

Annem bana "BİOKS" alsaydı bu hal başıma gelmezdi.

BİOKS Diş Macunu ve BİOKS Diş Fırçası Türkiye Diş tabibleri Cemiyeti tarafından tavsiye edilir.

Dr. A. KUTİEL

Zührevî hastalıklar tedavihanesi Galata, Karaköyde börekçi fırını sırasında No. 34

Göz Hekimi

Dr. Nuri Fehmi

Cağaloğlu, Süreyya B. Apart. Muayene saatleri 2-6 tel. 23212

İSTASYON LOKANTASI

Sirkeci civarında En rahat ve en Temiz lokantadır.

Ayrıca 1 liraya 3 yemek 1 tatlı 1 içki kahve ve bahşişi dahil olduğu halde

TABİLDOT

ZAYİ — Niğde Çifçi Tüccar Bankasının tasarruf sandığı 17 numaralı tevdiat cüzdanı ve mühürümü zayi ettim. Hükmü yoktur.

Kayabaşında Kuddusi Ef. mahdumu sıvacı Hüseyin

Cilt ve zührevî hastalıklar Mütehassısı

DOKTOR

Ömer Abdurrahman

İstanbul emrazı zühreviye dispanseri başhekimi

Ankara caddesi İkdam Yurdu karşısında No. 71

DR. SEMİRAMİS EKREM. H

Çocuk hastalıkları mütehassısı

Dr. Ekrem Behçet

Etfal hastanesi kulak, boğaz burun hastalıkları mütehassısı Beyoğlu Mektep sokak No. 1 Telefon Beyoğlu 2496.

Yeni Çıkan Âlâ BAHÇE

BOMONTİ RAKISI

Tecrübe ediniz. Emsali arasında bu nefasette hiç bir rakı yoktur.

Kilosu 200 kuruştur.

150/30, 250/50, 300/60, 500/100, 10000/200 gramlık şişelerde kuruşa satılıyor.

Her yerde arayınız.

Avusturya fabrikaları hezaren sandaliyeleri umumî satış deposu İstanbul'da Katırcıoğlu hanında birinci katta 30 numarada Joz. N. Aciman. Telefon İstanbul 2409. Hamiş: Ayni depoda envai çeşit perde ve döşemelik kadife hare ve fantazi kumaşlar, mütenevvi istok perde mister, tül, eten perdeler, örtüler pirinc korneş halis İzgiliz kesme lâke karyolalar ve saire, fabrika fiatına toptan ve perakende satılmaktadır. Fiat maktudur.

Büyük Tayyare piyangosu

5 inci keşide 11 Haziran 931 de

BÜYÜK ikramiye 50,000 LİRADIR.

AYRICA: 15,000 12,000, 10,000, 8,000 Liralık ikramiye

VE: 40,000 LİRALIK BİR MÜKÂFAT VARDIR

VAPURLAR

Bugün Beklenilen Vapurlar

Selâmet - Türk - Ayvalıktan
Cümhuri - Türk - Hopadan
Cide - Türk - Cideden
Adnan - Türk - İzmirden
Seyyar - Türk - İzmirden
Marmara - Türk - Mudanya Gemlikten
Gülnihal - Türk - Bandırmadan
Kırlangıç - Türk - İzmitten
Andros - Alman - Hamburgtan
Assirya - İtalyan - Triyesteden
Daçya - Romanya - İskenderiyeden
Alimniya - Alman - Köstenceden
İliç - Rus - İskenderiyeden
Andros - Yunan - Marsilya Pireden

Bugün Gidecek Vapurlar

Saadet - Türk - İzmire
Aydın - Türk - Cideye
Uğur - Türk - İzmite
Güzel Bandırma - Türk - Bandırmaya
Merano - İtalyan - Triyesteye
Alimniya - Alman - Hamburga

Seyrisefain

Mekez acentesi: Galata köprü Başr B. 2362 .Şube acentesi: Sirkeci Mühürdar zade hanı 22740

Ayvalık Sürat F.

(Mersin) vapuru 19 mayıs salı 17 de Sirkeciden Gelibolu, Çanakkale, Küçükkuyu, Edremit, Burhaniye Ayvalığa kalkacak, dönüşte Altınoluğa da uğrıyacaktır.

Gelibolu için gidiş ve gelişte yük alınmaz.

BAHRİSEFİT

FELEMENK BANKASI İSTANBUL ŞUBESİ

İdare merkezi: AMSTERDAM

Mezun sermayesi: 25,000,000 FL.

Tediye edilmiş sermayesi: 5,000,000 FL.

İhtiyat akçesi: 3,250,000 FL.

Galatada Karaköy palasta Telefon: Beyoğlu 3711-5 İstanbul tâli şubesi "Merkez Postanesi ittisalinde Allalemci han, Telefon: İst. 569

Bilûmum banka muamelâtı

Emniyet Kasaları İcarı

SON POSTA

Yevmî, Siyasî, Havadis ve Halk gazetesi

İdare: İstanbul, Nuruosmaniye Şeref sokağı 35 - 37

Telefon: İstanbul - 20203
Posta kutusu: İstanbul - 741
Telgraf: İstanbul SON POSTA

ABONE FİATI

TÜRKİYE		ECNEBİ
1400 kr.	1 Sene	2700 kr.
750 "	6 Ay	1400 "
400 "	3 "	800 "
150 "	1 "	300 "

Gelenevrak geri verilmez. İlânlardan mesuliyet alınmaz.

Mes'ul Müdür *Sabri Salim*